

TRABAJADORES

Año 58 de la Revolución
Edición única. Cierre 9:30 p.m.

ÓRGANO DE LA CENTRAL DE TRABAJADORES DE CUBA

Precio 20 ctvs. | ISSN-0864-0432
Año XLVI No. 4



| Separata

A propósito del plan

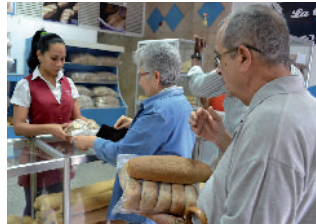

| 07 y 12

| Día del Trabajador de la Industria Alimentaria

Crecen producción y ventas sin aumentar precios...



| 08

Tigres para una Serie en Quisqueya



| Cumpleaños 77

Fieles a sus principios fundacionales



| foto: Agustín Borrego

Habernos mantenido fieles a sus principios fundacionales, preservando el carácter unitario y clasista de la organización en un contexto de continuos cambios en la composición, relaciones y el marco regulatorio del escenario laboral del país, constituyen la ratificación del compromiso de la Central de Trabajadores de Cuba que por estos días celebra su cumpleaños 77, declaró Ulises Guilarte De Nacimiento, secretario general de la CTC nacional.

El también miembro del Comité Central del Partido y del Consejo de Estado argumentó que la tendencia a la diversificación y sostenido crecimiento de las formas de gestión no estatal, la contextualización sistemática de la Ley Tributaria, la nueva Ley de Inversión Extranjera, las medidas adoptadas para dotar de mayor autonomía y flexibilidad a la empresa estatal socialista, unido a una clase obrera con alta instrucción profesional, pero más polémica y exigente en la solución de sus demandas, nos imponen como organización de masas el desafío de elevar nuestro liderazgo y capacidad de movilización de los trabajadores a la creación de las riquezas materiales que tanto necesita el pueblo.

Entre las prioridades de la CTC, Guilarte De Nacimiento considera necesario potenciar el funcionamiento, sobre todo en las bases, pues ahí actúan los afiliados y es donde se materializa el papel de defensa y representación de sus derechos y deberes.

El sindicato es por naturaleza agitador de masas, los espacios de participación colectiva como la asamblea de los trabajadores tienen que sacar a flote los problemas que afectan la eficiencia del plan de la economía o el presupuesto. Al propio tiempo hay que dar pelea, exigir la solución de las reivindicaciones y demandas que se plantean por los

colectivos laborales, todo ello muy integrado a la consolidación de la política de cuadros, la sindicalización y la capacitación sindical.

La batalla en el campo económico, en especial la producción material, la generación de productos exportables que sustituyan importaciones, la eficiencia del proceso inversionista, el ahorro particularmente de los portadores energéticos, junto al combate contra el robo y la corrupción, constituyen tareas concretas en las que nuestro aporte es decisivo, añadió.

Insistió en la importancia de la evaluación de la política de empleo y salarios concentrando las acciones en garantizar que se cumpla el principio de la idoneidad demostrada en los procesos de reordenamiento laboral, su impacto en la generación de trabajadores disponibles, así como su futura reubicación, el tratamiento a las interrupciones laborales y la atención en la utilización de los diferentes tipos de contratos. Recordó que los sindicatos mantienen una ocupación permanente, sobre todo en el sistema empresarial, de las fuentes que favorezcan el incremento del salario; por ello sin desconocer las insuficiencias que persisten actuamos con protagonismo en el diseño y posterior aprobación de los sistemas de pago y sus reglamentos de distribución, propiciando que estos cada día beneficien a mayor número de trabajadores; del mismo modo mantenemos intercambios sistemáticos con los ministerios de Trabajo, Finanzas y Precios, Economía y Planificación sobre las adecuaciones a las resoluciones relacionadas con las formas y sistemas de pago, y la distribución de las utilidades.

Forma parte también de nuestra atención priorizada la negociación colectiva con los empleadores sobre la base de lo refrendado en materia de derechos en el Código de Trabajo, además la evaluación sistemática con el Gobierno y los Organismos de la Administración Central del Estado (OACE) de los planteamientos que recogemos en asambleas y las cartas que recibimos de trabajadores y colectivos.

Esta importante celebración resulta también marco propicio para recordar con infinito cariño y mantener vivo el magisterio de los líderes sindicales que forjaron la CTC, de modo especial al Capitán de la Clase Obrera cubana Lázaro Peña González, y ratificar ante nuestros afiliados la convicción del aporte insustituible de los trabajadores y su movimiento sindical a la construcción de una Revolución socialista próspera y sostenible, concluyó Guilarte De Nacimiento.



"... se viene encima, amasado por los trabajadores, un universo nuevo".

Jose M...

| Página 3

Cuba, segunda en Grand Prix



Con los títulos de Asley González e Idaliz Ortiz más el bronce de Alex García, Cuba terminó segunda en la tabla de medallas, solo superada por Rusia. En el 2018 volveremos a disfrutar de este evento.

| foto: José Raúl Rodríguez Robleda

| Página 9



La columna del lunes

Atraer, liderar y movilizar

| Alina Martínez Triay

No fue obra del azar que el nacimiento de la Confederación de Trabajadores de Cuba (CTC) coincidiera con un aniversario del natalicio de José Martí. En la sesión inaugural de su congreso constitutivo que tuvo lugar entre el 23 y el 28 de enero de 1939, Lázaro Peña, electo secretario general, declaró la voluntad de quienes habían hecho realidad ese acontecimiento de aprender de la obra unitaria del Apóstol, que supo atraer, liderar y movilizar a los cubanos para la lucha por la independencia.

Esas tres grandes misiones ya las habían materializado de manera ejemplar los cuadros que a lo largo y ancho del país se empeñaron, en condiciones muy difíciles, en rescatar al movimiento sindical desarticulado cuatro años atrás por las fuerzas reaccionarias. Pacientemente fueron reorganizando a los trabajadores e infundiéndoles confianza en su fuerza, en organizaciones de base, federaciones generales de provincias y nacionales por sectores laborales hasta reunirlos todas en una confederación única, que tomó las banderas de su heroica antecesora, la Confederación Nacional Obrera de Cuba (CNOO).

De la recién creada CTC dijo Lázaro: "Queremos hacer de ella defensa de los intereses de toda la clase obrera, pero queremos también que sea defensa de los intereses de toda la Nación", un concepto de permanente valor.

Han transcurrido 77 años y las acciones emprendidas por aquellos sindicalistas, inspiradas en las prédicas y la actuación del Maestro, mantienen plena vigencia. Llevarlas a la práctica en la coyuntura actual es el gran desafío que enfrenta la organización sindical cubana, convertida en Central desde 1961, cuando las federaciones cedieron el paso a la formación de sindicatos nacionales.

El camino a seguir fue señalado por el Presidente Raúl Castro Ruz en el XX Congreso: "La CTC y sus sindicatos deben concentrarse en lo esencial, que es ejercer su actividad en interés de la implementación exitosa de los Lineamientos y desarrollar un trabajo político-ideológico diferenciado y abarcador en defensa de la unidad de los cubanos, teniendo en cuenta que su labor se complejiza en condiciones de un creciente sector no estatal en la economía, donde no son aplicables los métodos y el estilo tradicionalmente utilizados en el sector estatal, los que por demás, también deberán perfeccionarse".

Atraer sigue siendo el principal punto de partida, llegar a todos mediante una permanente labor de sindicalización particularmente de los trabajadores no estatales, sobre los cuales es necesario ejercer una influencia educativa para que sean capaces de pensar más allá de su beneficio individual en los intereses del país y comprendan que ellos tienen también un importante papel en el empeño común por conquistar un socialismo próspero y sostenible.

Liderar es otra de las tareas estratégicas heredada de los tiempos fundacionales, y requiere ante todo de una adecuada selección de los cuadros y su capacitación para que puedan realizar con eficacia el ejercicio de la representación de los trabajadores. Solo así podrán garantizar el efectivo funcionamiento de las organizaciones sindicales y conquistar autoridad ante los afiliados, pulsando constantemente su sentir para darles cauce a sus inquietudes, como lo hicieron en el pasado líderes de la talla de Jesús Menéndez. Surgido de las filas más humildes del pueblo llegó a adquirir un dominio tal de la situación económica y social de la época en que le tocó vivir y especialmente del sector azucarero, que pudo sostener difíciles y decisivas discusiones con magnates criollos y con altos funcionarios del Gobierno de Estados Unidos a quienes les arrancó importantes conquistas que beneficiaron no solo a los asalariados cubanos sino a toda Cuba.

Movilizar a los trabajadores es otra gran misión histórica del movimiento sindical, que se traduce hoy en la actuación junto con sus afiliados para que cada centro asegure el aporte que les corresponde a los objetivos de desarrollo del país, lo que redundará en mayor bienestar individual y colectivo. Ello trae aparejados la elevación del rigor en la instrumentación del plan y el presupuesto, el descubrimiento y explotación de las reservas de eficiencia existentes, el cumplimiento de la disciplina laboral y tecnológica, la preocupación por la mejoría de las condiciones de trabajo y porque se apliquen sistemas de pago justos, la creación de un clima de enfrentamiento a las ilegalidades, y el logro de la participación real de los trabajadores en la solución de los problemas de su entorno.

Dijo Martí que donde los trabajadores son fuertes, lucharán y vencerán. La unidad alcanzada en su homenaje, un 28 de enero, seguirá siendo su mayor fortaleza. Defenderla es esencial para la CTC y sus sindicatos.

El locutor de los trabajadores

| Alina Martínez Triay

Cuando acudí a entrevistarle sobre su vinculación con la CTC a propósito del aniversario 77 de la fundación de la Central, pensé que lo conocía bien, por los años en que nos hemos tratado. Sin embargo, en el diálogo sostenido en el acogedor entorno de su hogar del populoso barrio de Alamar, me sorprendieron detalles tal vez poco conocidos de la historia personal de este hombre cercano a cumplir 85 años, de envidiable memoria con la que apoya sus recuerdos sin fallar en nombres, cargos y fechas; que a ratos entona fragmentos de melodías con su todavía bien timbrada voz de barítono para remarcar un episodio de su incursión en el canto, y que no abandona la sonrisa. Muchos lo conocen como el locutor de los trabajadores: se trata de Pedro Antonio Alfonso Roldán.

Con sano orgullo me enseña un diploma enmarcado que le otorgó la dirección nacional de la CTC a "Quien ha sido indiscutible voz de oro del movimiento sindical cubano". La fecha: 1999, cuando se jubiló después de medio siglo de trabajo, aunque para este nacido en San Fernando de Camarones el retiro es una palabra ausente de su diccionario vital. A partir de ese momento continuó en actividad al punto de que mereció por cuatro años consecutivos la condición de Vanguardia Nacional.

Pero retomando los orígenes me contó que en 1961, cuando era secretario general de la sección sindical de la denominada Empresa de Suministros del Estado, lo eligieron delegado al congreso constitutivo del Sindicato Nacional de Trabajadores de la Administración Pública. Se iba a celebrar una plenaria previa y casualmente escuchó comentar a Jorge Lezcano que no contaban con un presentador. Pedro Antonio se brindó aclarándole que no era locutor, pero había trabajado en la televisión desde su fundación. Lo aceptaron y cuando lo vio desenvolverse, le dijo Lezcano: "Tú vas a ser el locutor del Congreso". Fue así que comenzó su trayectoria de presentador en actos de diversos sindicatos nacionales, y después, de la Central.

Un lustro más tarde, cuando trabajaba en el Ministerio de Comercio Interior donde fungía como organizador de la sección sindical, se vio inmerso en la lucha contra el burocratismo, generadora de una amplia racionalización que lo dejó fuera del trabajo. Fue entonces que acudió a la sede de la CTC, en cuyo tercer piso radicaba la dirección provincial de la organización, y se incorporó a la esfera del deporte y la cultura sin dejar la locución. Esta labor la realizó de manera voluntaria hasta 1984 en que se aprobó la plaza.

"A los 17 años conocí a Lázaro. Fue en 1948, cuando él participaba en la campaña electoral como candidato por los comunistas a la vicepresidencia del país, y Juan



| foto: Agustín Borrego

Marinello a la presidencia. Yo por esa fecha tocaba en una banda de música de la Juventud Socialista. En los inicios de la década de los 60, cuando integré el primer coro de 300 voces de la organización sindical, Lázaro acudía con frecuencia a los ensayos".

Pedro Alfonso no quiere pasar por alto su pertenencia al Teatro Lírico Nacional, en el que fue dirigente sindical, y narra una curiosa anécdota:

"A comienzos de los años 70, como parte del proceso de revitalización del movimiento sindical, se convocó a una gran plenaria, con la presencia del Comandante en Jefe. Yo había sido el presentador, cuando en un momento determinado pedí la palabra. Fidel, sorprendido, preguntó: '¿Pero el locutor también tiene problemas que plantear?' Y es que hablé de mi centro de trabajo, el Teatro Lírico, que había sido disuelto. Cuando se acabó la plenaria se me acercó Belarmino Castilla, quien era vicepresidente del Consejo de Ministros que atendía la educación, la cultura y el deporte, y al poco tiempo estaba otra vez armado el Lírico".

No olvida su participación en brigadas que han llevado el arte cubano a otras tierras. La primera de ellas fue en 1959, solicitada por la dirección del Movimiento 26 de Julio en Tampa; más tarde en Angola cuando Jorge Risquet era jefe de la misión civil. "Fuimos por 45 días y estuvimos cinco meses, realizamos 130 actividades"; posteriormente estuvo en Nicaragua... Le complace haber sido testigo de la creación del periódico Trabajadores, hace 45 años, en el cuarto piso de la Central donde radicaba el departamento de Divulgación, al que él pertenecía.

Se siente satisfecho de haber sido mache-tero en ocho zafras, de sus incontables movilizaciones a la agricultura, de estar entre los fundadores de las Milicias, de integrar las filas del Partido y de su matrimonio a punto de cumplir 59 años con su amada Dolores.

Hoy, Pedro Alfonso pertenece a la agencia artística de artes escénicas Actuar, de cuya dirección del núcleo del Partido forma parte, y sigue siendo locutor de actos sindicales y de su comunidad. ¿Cuándo se tomará un descanso? ¿Quién sabe?

Esta tarde, Mesa Redonda Comenzando la semana

La situación política y económica actual en Venezuela y las tensiones postelectorales en España serán los temas de análisis en la Mesa Redonda de este lunes, que contará también con su habitual sección de La Esquina. Cubavisión, Cubavisión Internacional y Radio Habana Cuba transmitirán este programa a las 7 de la noche y el Canal Educativo lo retransmitirá al final de su emisión del día.

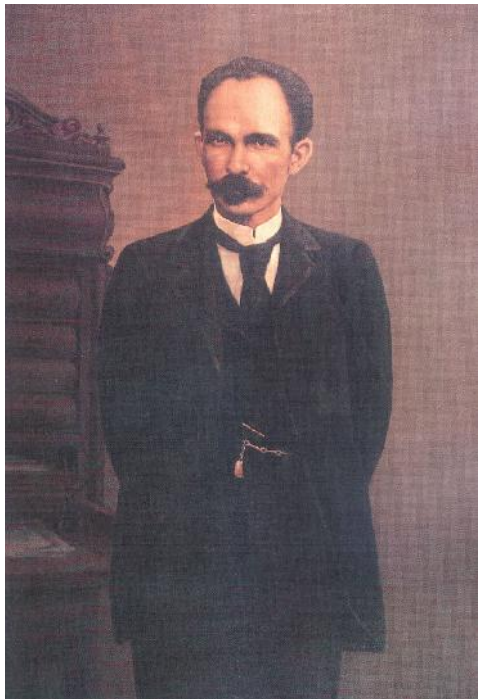

Martí fue, y continúa siendo, un paradigma para todos los cubanos.

Felipa Suárez Ramos y Elizabeth Carvajal Suárez, estudiante de Periodismo

QUIZÁS el cúmulo de sucesos trascendentales ocurridos en Cuba en el transcurso del año 1953, haya opacado un significativo hecho protagonizado entonces por el estudiantado de Santiago de Cuba: la fundación del Bloque Estudiantil Martiano (BEM), integrado por alumnos de la segunda enseñanza.

Sobre ese hecho prácticamente desconocido conversamos con el colega Eduardo Yasells Ferrer, entonces estudiante del Instituto de Segunda Enseñanza de la capital oriental, quien ocupó la presidencia del BEM en ese centro.

“Era el año del centenario del natalicio de José Martí, y para conmemorarlo dignamente en el país se organizaron numerosas actividades. A ese momento arribamos con las libertades democráticas conculcadas por el golpe de Estado de marzo de 1952, y en medio de un proceso de organización del movimiento estudiantil.

“Dentro de ese movimiento vertebrado por la Federación Estudiantil Local de la Segunda Enseñanza (Felse), pero no como parte de esta, surgió el BEM, en el cual confluyeron compañeros del referido Instituto y de las escuelas Profesional de Comercio, Normal, de Artes y Oficios, Normal de Kindergarten y del Hogar. De 1952 a 1953 hubo una lucha contra elementos probatistas empeñados en ocupar cargos dentro del movimiento estudiantil, y logramos asegurar la dirección de la Felse con algunos revolucionarios, entre ellos destacó Temístocles Fuentes, dirigente de la Escuela de Artes y Oficios, y Radamés Heredia y Félix Pena, de la Profesional de Comercio. Además, dentro del alumnado de aquellos centros figuraban compañeros de la talla de Frank País y José Tey, Pepito, por solo citar algunos”.

¿Qué ambiente ideológico prevalecía en aquellos momentos dentro de los estudiantes?

En el sector estudiantil nacional había una lucha ideológica debido a las distintas corrientes existentes: electoralista, la lucha armada y la de masas... Criterios que no invalidaban la lucha en sí; es decir, la estrategia era enfrentar a la tiranía, y la cuestión consistía en cómo encaminar la táctica a seguir, lo cual enfrentaba posicio-

| Bloque Estudiantil Martiano

Abrazados al ideario del Maestro

Estudiantes santiagueros de la segunda enseñanza le dieron vida en el año de su centenario



“La creación del BEM fue el digno homenaje de la juventud santiaguera al hombre cuyo pensamiento aún permanece vigente”, afirma Eduardo Yasells Ferrer, quien lo presidió en el Instituto de Segunda Enseñanza. | foto: Agustín Borrego

nes. Igualmente figuraban quienes no estaban por soluciones profundas, sino por un cambio de figura.

En medio de ese panorama surgió el bloque, con un carácter esencialmente unitario porque no solo incluía a quienes pudieran tener una posición antimperialista, martiana, muy evidente, sino también a la juventud masónica, católicos, protestantes... Entre los dirigentes se hallaban Félix Pena Díaz y Josué País García. No así su hermano Frank, quien aunque sí alentaba, evitaba aparecer públicamente pues tras la efímera existencia de Desafío Guiteras, organización revolucionaria creada por él, estaba dedicado a estructurar Acción Revolucionaria Oriental (ARO). Más tarde esta devino Acción Revolucionaria Nacional (ARN), la cual puso a disposición de Fidel al fundar este el Movimiento Revolucionario 26 de Julio, en el cual Frank fue jefe nacional de acción.

¿Cuándo, dónde y con qué propósitos se fundó el Bloque Estudiantil Martiano? ¿Por qué se le denominó así?

Se constituyó el 8 mayo de 1953, en la Escuela Profesional de Comercio, con asistencia de representantes de otros centros. Se creó en apoyo a los acuerdos del Congreso Martiano celebrado en La Habana los días 26 y 27 de enero de ese año, y coincidió con el aniversario 18 de la caída en combate de Antonio Guiteras Holmes y Carlos Aponte.

Se le denominó así porque se pretendía formar organizaciones muy compactas, unidas, en los centros de segunda enseñanza, a nivel de municipios, y proyectarlo provincialmente hasta conformar una federación. Félix Pena, miembro de la Juventud Católica y estudiante de la Escuela Profesional de Comercio, fue su figura central.

Existió hasta 1956, porque cuando el levantamiento del 30 de noviembre y el desembarco del Granma, pasamos a la clandestinidad. Después se convirtió, gracias a la obra de Pena, en las Brigadas Juveniles del Movimiento

Revolucionario 26 de Julio. La existencia de estas se limitó al breve período que medió entre la llegada de la expedición y la salida de Pena hacia la Sierra Maestra, en marzo de 1957, como parte del primer refuerzo enviado por Frank.

Nuestro principal propósito era estudiar el pensamiento martiano. Martí era nuestra figura, nuestro paradigma, con una doctrina tan extensa, un pensamiento tan amplio, tan profundo en todos los aspectos de la vida, a cuyo estudio había que dedicar mucho tiempo, y aún así resultaba imposible conocerlo en su totalidad.

¿Estableció el BEM algún tipo de vínculo con los trabajadores?

El bloque se proyectó hacia el movimiento obrero. Recuerdo que sostuvimos un encuentro con los jóvenes del puerto, donde estaba Juan Taquechel López, dirigente sindical de gran influencia en ese sector. También lo hicimos con los jóvenes del comercio, los planchadores, algunos sindicatos que cuando la ofensiva contra el movimiento obrero cayeron en manos de los mujalistas, pero en ellos quedaban elementos progresistas, y sobre todo jóvenes.

¿Recuerda algún otro hecho que demuestre la preocupación de los miembros del bloque por la situación reinante en Cuba?

Otra acción importante la llevamos a cabo en una zona a la cual llamaban la Manzana de Gómez, un área insalubre a orillas de la bahía, en las márgenes del río Yarayó, plagada de casuchas de lata, de cartón; uno de los tantos barrios de indigentes que hubo en todo el país. Fuimos allí, donde estaba la gente más humilde, más miserable, luchando porque se les dieran posibilidades de salir hacia otro lugar. Esto era imposible porque no tenían adonde ir, donde estar; fue un movimiento de solidaridad hacia aquel pobre y desvalido sector de la población.

¿Puede referir algunas de las actividades del BEM de mayor repercusión en la población?



Félix Pena Díaz, figura central del Bloque Estudiantil Martiano.

Una de ellas fue el desfile de las antorchas de 1953. Las autoridades nos negaron el permiso, pero lo hicimos, como parte del que tradicionalmente se realizaba en Santiago cada 28 de enero. Y en 1955 organizamos otro, pero el ejército lo sabía y nos reprimió antes de que se efectuara.

Otra de las actividades del bloque ocurrió el 10 de enero de 1954, aniversario 25 del asesinato de Julio Antonio Mella, en la biblioteca Francisco Martínez Anaya. También nos pronunciamos ante la situación económica por la que atravesaba el movimiento obrero; denunciábamos a la tiranía por los descuentos, la ley de retiro compensado, el embarque de azúcar a granel, y la pretensión de construir el Canal Vía Cuba, el cual dividiría la isla.

Se trabajó arduamente en la distribución de *La historia me absolverá* y la difusión de su contenido, no solo en los planteles de segunda enseñanza y la universidad, sino también entre quienes laboraban en el transporte, licorerías y lavanderías; igualmente, entre varios profesionales y otros trabajadores opuestos al régimen.

¿Por qué escogieron el nombre de Martí?

En ello influyeron que estábamos en la celebración del año del centenario de su natalicio, el llamamiento lanzado por el Congreso Martiano y, sobre todo, por tratarse de nuestro Héroe Nacional. Partía del hecho de que las ideas martianas no se habían concretado, que el régimen existente violaba y estaba en contra de sus preceptos. La creación del BEM fue el digno homenaje de la juventud santiaguera al hombre cuyo pensamiento aún permanece vigente no solo para Cuba, sino también para todo nuestro continente.

Reclamación acertada

| Olivia Rodríguez Medel y Andrés Luis Herrero Pérez, estudiantes de Periodismo

Quizás ninguna creencia pueda competir con la devoción que muchos trabajadores le tienen al día del cobro, por ello cualquier afectación al salario puede ser juzgada vehementemente.

Odalís Cosme Ortiz, quien ocupa el cargo de contador C en la subdirección de economía de la Estación Provincial de Investigaciones de la Caña de Azúcar, en Holguín (Epica), nos hizo llegar su inconformidad ante un descuento salarial que sufrió en octubre del pasado año por faltar a dos guardias obreras.

En su carta, la empleada refleja que el director de la unidad le explicó que tal medida era la única forma que posee para lograr el cumplimiento de ese compromiso.

Presentó su queja alegando que en el reglamento no se comprende como norma la disminución del salario por aquella causa, pues las guardias obreras son una actividad sindical en la cual trabajan de conjunto la administración y el sindicato, aportando uno los recursos necesarios y el otro el capital humano.

La respuesta firmada por el ingeniero Sergio Guillén Sosa, director general del Instituto Nacional de Investigaciones de la Caña de Azúcar (Inica), del Grupo AzCuba, expone que luego de un análisis de la situación, la queja fue declarada con lugar, pues a pesar del incumplimiento de la empleada, la sanción no correspondía al tipo de infracción cometida.

No obstante, subraya que se convierte en una indisciplina de la trabajadora la inobservancia de las obligaciones que emanan del convenio colectivo (comprometerse a efectuar

la guardia) y del reglamento (cumplirlo establecido en el documento anterior); y en este caso agravada porque la decisión de reforzar la vigilancia la motivaron los antecedentes de robos en la institución.

Guillén Sosa reconoce que el sindicato y el director de la Epica no atendieron el reglamento de la guardia obrera, donde las providencias que se proponen solo son de carácter educativo, con el objetivo de fortalecer los valores y el rescate del sentido de pertenencia de los trabajadores azucareros.

En consecuencia, entre las medidas adoptadas estuvo reponerle el dinero a la compañera, realizar un señalamiento crítico al director, hacer una capacitación sobre el citado reglamento, así como reevaluar de conjunto con la delegación del Ministerio del Interior del territorio las posiciones, objetivos y régimen de trabajo del grupo de seguridad y protección de la estación.

La reclamación, la respuesta bien fundamentada y la autocrítica dejan sus enseñanzas. Antes que todo queremos enfatizar que las guardias obreras son una actividad voluntaria, pero el compromiso explícito del trabajador la convierte en un deber, cuyo incumplimiento puede constituir una muestra de indisciplina.

Sirva de experiencia, además, el reiterado llamado a los trabajadores con vistas al conocimiento de lo aprobado en el convenio colectivo, que es la ley que rige en cada centro laboral y por tanto, la mejor herramienta para tener dominio de sus deberes y derechos.

Trabajar o cuidar de la familia

Entre la espada y la pared. Así pensamos que se siente la lectora Cintya Teresita Boudet Garzón, que reside en calzada de Aldabó, No. 11304, entre E y Final, en el capitalino reparto de Altahabana.

En su carta expone que no quiere perder el puesto como secretaria de la sala de cirugía del hospital Enrique Cabrera, donde labora desde hace 17 años, pero tiene un núcleo familiar pequeño con uno de sus integrantes discapacitado, lo cual conlleva muchas responsabilidades hogareñas.

Explica que salió de vacaciones el 19 de agosto del 2015 por dos semanas, aunque tuvo que liquidar 10 días más que le restaban de descanso para poder acceder a una licencia

sin sueldo de tres meses, pues su madre padece demencia senil y, como es lógico, requiere atenciones especiales.

Alega que el jueves 14 de enero debía incorporarse y le fue imposible porque no cuenta con una persona que se encargue del cuidado de su familiar y ni pensar en pagar ese servicio, porque está fuera de su alcance; al igual que comprar culeros desechables para adultos, tan necesarios en estos y otros casos, pero cuyo valor asciende a casi 10 CUC el paquete.

Tal escenario, reflexiona, compromete la permanencia en el puesto laboral y la situación económica hogareña, debido a que la chequera de su mamá es insuficiente.

Entonces, pide con urgencia una respuesta a sus preguntas: ¿En estas circunstancias existe una ley que ampare al trabajador para no perder su vínculo laboral? ¿No pueden las licencias, aunque sean sin sueldos, alcanzar el plazo de un año?

Como esta, otras familias sufren situaciones similares y no solo por problemas netos de salud, sino también vinculados al envejecimiento poblacional. Igual que Cintya, otros tienen confianza y esperan el remedio a sus problemas, pues de acuerdo con lo que ella afirma, la seguridad social y el bienestar ciudadano son baluartes de la Revolución. | Olivia Rodríguez Medel y Andrés Luis Herrero Pérez, estudiantes de Periodismo

| Mi aporte a la Patria

Un tema controversial

No es la primera vez que Trabajadores aborda el asunto del movimiento Mi aporte a la Patria, pero es necesario hacerlo una vez más porque aún genera confusiones.

La lectora María Govea González afirma haber disipado algunas dudas luego de la lectura del texto publicado sobre el tema en nuestro periódico el lunes 28 de diciembre del 2015, sin embargo, todavía le restan inquietudes que nos hizo llegar.

Explica que aunque ya en su centro laboral habían firmado el compromiso de la cuota a pagar y del mes pactado para ello, llevó ese artículo a una reunión dispuesta a que se aclarase el procedimiento a seguir. La respuesta fue que al estar el acuerdo rubricado el asunto no debía trascender.

Comenta además, que al llegar ese día a la casa encontró a su hijo preocupado por una situación controversial provocada en su centro de trabajo respecto a la misma cuestión: el secretario general del sindicato les devolvió a los trabajadores el monto y el acta de compromiso, debido a que "el dinero que ellos dieron era muy poco".

Según el joven cada uno había aportado un peso, pues les comunicaron que la cantidad era la que deseaban. Ante esta circunstancia un tanto complicada Govea González se pregunta: ¿es correcta la respuesta del dirigente sindical?

Como se explica en el citado artículo, en este año entraron en vigor cambios en la política de contribución a la defensa, aprobados en el 98 Pleno del Consejo Nacional de la Central de

Trabajadores de Cuba, que cumplen con una de las metas acordadas en el XX Congreso de la organización, celebrado en febrero del 2014.

Por esas modificaciones el trabajador puede decidir el total de su aporte, así como la fecha escogida para ello, aunque sí debe establecer un convenio individual, proceso que se realiza personalmente.

Para materializar el compromiso, lo estipulado es que cada quien llene un modelo que debe tener el ejecutivo sindical, donde se recogen los siguientes datos: nombre y apellidos, la suma a pagar y el momento dispuesto para hacerlo.

Aclaremos que si después de cumplir con ese deber desea repetirlo está en todo su derecho y por cada vez que lo haga, recibir el comprobante correspondiente.

Estimamos que tan importante tema no debe ser pasado por alto en ningún centro laboral. El movimiento Mi aporte a la Patria tiene un profundo sentido patriótico y las improvisaciones y respuestas inadecuadas pueden provocar un efecto contraproducente. Como bien se le denomina, debe constituir un momento de reflexión del ejecutivo sindical con los trabajadores, de aclarar inquietudes hasta del destino de ese dinero que se dona de manera voluntaria.

Damos a conocer las inquietudes de la lectora aunque esta no consignó provincia ni centro laboral, ya que en este caso es el tema lo que motiva su publicación. | Olivia Rodríguez Medel y Andrés Luis Herrero Pérez, estudiantes de Periodismo

Ultraje



A un tal Carlos se le ocurrió la infeliz idea de garabatear su nombre junto a la tarja que marca el lugar donde cayó heroicamente, el 13 de marzo de 1957, el líder estudiantil y del Directorio Revolucionario, José Antonio Echeverría. El desconocido que pretendió perpetuarse a través de un acto de vanidad, ignorancia e irrespeto incurrió más que en una indisciplina social, en un delito contemplado en el Código Penal, por daños al patrimonio nacional. Es un deber cívico velar porque hechos como este no se produzcan y menos aún que tamaño ultraje permanezca a la vista de los transeúntes. | texto: Alina Martínez Triay | foto: José Raúl Rodríguez Robleda

| Vivian Bustamante Molina

Si el día tuviese más horas, también las trabajarían los hombres y mujeres que por los azares de la vida integran hoy el colectivo del Centro Nacional de Investigaciones Sismológicas (Cenais) radicado en la ciudad de Santiago de Cuba. Son hijos, padres y madres de familia que delegan en allegados el cuidado de sus bienes materiales y humanos, para cumplir sus guardias, que desde hace más de una semana resultan bien agitadas en el propósito de reportar la anómala situación sísmica en la ciudad heroína y territorios aledaños.

No podía esperarse menos de un equipo dirigido por el doctor Bladimir Moreno Toirán, quien hizo tiempo entre sus múltiples obligaciones y entrevistas de prensa, para responder el cuestionario que le hicimos llegar vía correo electrónico.

Se habla de la información que ofrece el Centro que usted dirige pero poco se comenta del personal, qué hace en momentos como este.

El Cenais tiene la misión de contribuir a la mitigación del riesgo sísmico en la República de Cuba mediante las investigaciones sismológicas y el monitoreo permanente, las 24 horas, de la actividad sísmica en el territorio nacional. Para ello cuenta con especialistas de diferentes disciplinas: físicos, matemáticos, geofísicos, geólogos e ingenieros civiles. La sismología es una rama que necesita de un equipo multidisciplinario para el desarrollo de las investigaciones básicas y aplicadas.

De 20 científicos, nueve son doctores en Ciencias y ocho másteres. Tenemos tres líneas fundamentales de investigaciones: las básicas en Física de los terremotos, así como estudios de peligro sísmico y gestión de riesgos y de Ingeniería Sísmica.

Se emiten partes diarios al Estado Mayor Nacional de la Defensa Civil sobre el comportamiento de la actividad sísmica, así como boletines semanales y trimestrales. De igual manera se difunden notas informativas para cada uno de los eventos perceptibles o circunstancias anómalas, reforzando la vigilancia con personal altamente calificado a fin de poder dar respuesta a los decisores y realizar oportunas evaluaciones de la situación creada.

¿Es normal en otras partes del planeta donde hay frecuente actividad sísmica que se den tantos movimientos perceptibles o no antes de un sismo de gran intensidad? ¿No es contraproducente informar tan al detalle los no perceptibles que sobre todo en Santiago de Cuba suman cientos? ¿Cuál es el promedio de sismos que anualmente ocurren en Cuba?

Uno de los indicadores usado como precursor de terremotos fuertes es el número de eventos registrados en el tiempo. Es muy frecuente que ante la ocurrencia de un terremoto fuerte comience un incremento repentino de la actividad sísmica en un período muy corto de tiempo. Estadísticamente, tomando como base la sismicidad que ocurre en todo el planeta, se dice que el 70 % de los terremotos de magnitudes mayores a siete tienen premonitores. Estos pueden abarcar varias posibilidades de comportamiento temporal en cuanto al número de terremotos y la energía liberada y pueden durar varios días o meses.

Cuando en la secuencia de eventos no se identifica un terremoto con una magnitud muy por encima a la

24 horas

Un régimen de vigilancia permanente mantiene el Centro Nacional de Investigaciones Sismológicas, con equipos y personal en ajeteo inusual desde hace poco más de una semana, ante el enjambre de terremotos registrados en Santiago de Cuba

del resto, digamos con una diferencia de al menos 0.5, se dice que estamos en presencia de un enjambre o serie de terremotos, que es lo ocurrido hasta ahora en Santiago de Cuba. Las probabilidades de que ocurra el evento fuerte son mayores al comienzo de la serie, pero también se ha observado que en algunos casos los terremotos ocurren luego de haber pasado algunos días de aparente calma.

Por otra parte, es bueno aclarar que la ocurrencia de series o enjambres son bastante frecuentes en la sismicidad mundial en comparación con la cantidad de eventos fuertes registrados, por lo que la mayoría de las series no terminan con la ocurrencia de un sismo de gran magnitud. Lo que sucede es que muchas veces se conoce para una zona determinada la deformación acumulada desde la ocurrencia del último terremoto fuerte, y por consiguiente se puede pronosticar la potencialidad de la falla, basada en sus dimensiones y aproximadamente cuán lejos o no estamos de su ruptura.

Cualquier anomalía sísmica en una zona que ya tiene la deformación acumulada necesaria para generar un evento de gran magnitud es motivo de preocupación, tomando en cuenta el carácter cíclico de estos fenómenos naturales. Es por ello que todo lo que se haga en materia de información para elevar la percepción del riesgo a la población es fundamental para salvar muchas vidas.

¿Por eso no puede haber exceso de confianza y descuidar las medidas a una semana de la primera gran alarma?

No se puede bajar la guardia.

¿Cuáles son los terremotos de mayor intensidad percibidos en Cuba?

El primer evento perceptible en Cuba se reporta en Baracoa en el año 1528. Si nos referimos a la ciudad de Santiago de Cuba, esta cuenta con el mayor número de terremotos fuertes que han sido reportados en nuestro país. El primer reporte de uno de gran intensidad en esta ciudad data de 1578, con magnitud estimada de 6.8. Pasada una centuria, el 11 de febrero de 1678, es sacudida por un sismo evaluado de igual dimensión.

El 12 de junio de 1766 ocurre el terremoto de mayor intensidad de los registrados acá, de magnitud apreciada en 7.6, con epicentro cercano a la ciudad de Santiago de Cuba y sentido en casi todo el país, incluyendo la ciudad de La Habana. El segundo de considerable intensidad le sigue el 20 de agosto de 1852 con magnitud estimada de 7.3 y el más recordado del siglo pasado ocurre el 3 de febrero de 1932, con magnitud calculada instrumentalmente de 6.7.

La primera instalación de la red de estaciones del servicio sismológico cubano fue ubicada en Soroa, Pinar del Río, en 1964, seguida de la de Río Carpintero, en Santiago de Cuba, en 1965. Desde esa fecha, en el país se

registran como promedio en un año entre 15 y 20 terremotos perceptibles por la población. Entre los más significativos que se han consignado con equipos desde que disponemos de esas estaciones podemos citar el de Pilon (Granma) del 19 de febrero de 1976, con magnitud de 5.7, y el de Cabo Cruz (Granma), del 25 de mayo de 1992, con magnitud de 6.9. Estos dos últimos afectaron el poblado de Pilon y fueron sentidos intensamente en Santiago de Cuba.

Usted enfatiza siempre en la magnitud, ¿qué la diferencia de la intensidad?

La magnitud se calcula a partir de los registros de los terremotos con instrumentos y expresan la energía liberada en el proceso de ruptura de la fuente sísmica.

La intensidad es una escala descriptiva de los daños ocasionados a las personas, las construcciones y el medio ambiente. Esta tiene 12 grados para relatar la fuerza con que se sienten los sismos. El indicador surge por la necesidad de medir el tamaño de esos fenómenos cuando no se contaba con instrumentales sismológicos.

¿Qué importancia le concede a la atención que ha dado el Gobierno cubano a la creación de una red de estaciones y la adquisición de equipamiento y preparación de personal para trabajar en esta ciencia?

Aunque los terremotos no son predecibles es muy importante mantener un constante monitoreo con el uso de la técnica. La mayor parte de los que ocurren en Cuba o cualquier otra parte del mundo son imperceptibles por las personas, pero las estaciones sismológicas sí poseen la sensibilidad para registrarlos. Todos esos eventos nos permiten contar con información para buscar patrones que puedan alertarnos de posibles anomalías sísmicas, las cuales en algunas ocasiones pudieran ser premonitores de un terremoto de gran magnitud.

Gracias a la voluntad política de nuestro país, en la actualidad contamos con 14 estaciones sismológicas de alta tecnología distribuidas en todo el territorio nacional, la mayor parte concentrada en la región oriental. Los registros de todas se transmiten en tiempo real por medio de Internet hacia la unidad central ubicada en la ciudad de Santiago de Cuba. También son incorporadas al análisis las informaciones de estaciones de otras redes internacionales ubicadas en Jamaica, Haití, República Dominicana e Islas Caimán.

¿Por qué ocurren sismos en Cuba, sobre todo en la región oriental?

La costa sur oriental de Cuba se encuentra situada cercana a la frontera de las placas tectónicas de Norteamérica y del Caribe. Este límite está en constante deformación, de aproximadamente un centímetro al año y se enmarca por la fosa tectónica denominada falla Oriente. Todas estas deformaciones o energía acumulada a



lo largo de esta grieta durante decenas de años se acomodan principalmente por la ocurrencia de terremotos de gran intensidad. También existen fallas en el interior de las placas; por ejemplo, en la parte central y occidental de nuestro país, las cuales expresan debilidades de la corteza y generan terremotos, aunque con mucho menos frecuencia que los que se generan a lo largo de la falla Oriente.

La Defensa Civil es un sistema al que se integra la estructura económica y política del país. ¿Qué eslabón de esa cadena representa el Cenais?

El Cenais, aunque pertenece al Ministerio de Ciencia, Tecnología y Medio Ambiente, se responsabiliza de mantener constantemente informado al Estado Mayor Nacional de la Defensa Civil sobre el comportamiento de la actividad sísmica en todo el territorio nacional. Por consiguiente forma parte del sistema de aviso que tiene implementado ese órgano ante la ocurrencia de un terremoto de gran intensidad o tsunami que pueda afectar a nuestro país.

¿Podría ocurrir que la alerta está en la zona oriental y temblase la tierra en occidente o centro?

Sí. Los terremotos están ocurriendo constantemente en gran parte del país, incluyendo el centro y el occidente de Cuba. En el año 2014 ocurrieron mucho más terremotos perceptibles en el occidente del país que en la zona oriental.

Según las estadísticas consultadas, luego de que en Haití (2010) ocurrió un sismo de gran intensidad y magnitud, al otro año se ha replicado en Cuba. Como con los huracanes entonces ¿estamos en deuda?

El terremoto del 2010 en Haití alteró el comportamiento de la actividad sísmica en todo el territorio cubano. Solo a pocos días después, el 20 de marzo, se registró en el sector de Santiago-Baconao el terremoto de mayor magnitud (5.6) registrado en esta zona de la falla Oriente en más de 60 años, superado solamente por el de 1947, de magnitud 6.7.

En el 2010 se reportaron alrededor de 40 terremotos perceptibles en Cuba, muy por encima del promedio anual. A partir del 2011 también se incrementó considerablemente la actividad sísmica en el occidente de nuestro país. Los terremotos fuertes en una región determinada se concatenan en el tiempo mostrando una cierta regularidad debido a que las tensiones liberadas, cuando estos ocurren, se transfieren a las zonas cercanas, lo que cataliza la ocurrencia de nuevos eventos en estas áreas.



Por el beneficio de todos

Suman ya 115 actividades por cuenta propia las comprendidas en el Régimen simplificado del pago de tributo, lo cual posibilitará una forma de recaudación más sencilla de los impuestos a partir del pago de una cuota mínima consolidada

| Adislenes Ruenes César

| foto: Eddy Martín

Son 17 las nuevas actividades por cuenta propia que en el 2016 se suman al Régimen simplificado de tributación (RS), según muestra la recién emitida Resolución 20 del Ministerio de Finanzas y Precios (MFP), las cuales se han incrementado desde la flexibilización de las formas de gestión no estatal, y que este año forman parte de otras modificaciones sobre el pago de tributos.

“A partir del análisis que se realizó durante todo el año y por la experiencia que ha tenido el país en el ejercicio del trabajo no estatal, se pudo determinar que estas actividades merecen un tratamiento más sencillo porque no generan niveles tan altos de ingreso”, expresó al periódico Trabajadores Sonia Fernández Ramírez, directora jurídica de la Oficina Nacional de Administración Tributaria (Onat).

Al pasar al RS los trabajadores por cuenta propia tendrán un registro más sencillo del pago de los impuestos a partir de una cuota mínima consolidada y estarán exentos del pago del 10 % del impuesto sobre los servicios o las ventas, de esta forma contribuirán a los ingresos de sectores sociales presupuestados como la salud, la defensa y la educación. El cambio permite también al Estado un mayor control en la recaudación de los tributos del sector no estatal para el desarrollo del país, más aún en medio de la actualización del modelo económico.

Apuntó Sonia Fernández que anteriormente tales actividades pertenecían al Régimen general de tributación (RG) y se incluían en los grupos donde se les autorizaba el descuento de los gastos en la declaración jurada.

Rafael León, cuentapropista de cría y venta de animales afectivos en el parque de la calle Obispo, esquina a Aguacate, en el Centro Histórico de La Habana, expresó que, aunque no conoce todas las particularidades de las modificaciones por la poca divulgación que se le dio en los medios de difusión una vez aprobada en la Ley del presupuesto en diciembre del 2015, concibe beneficioso el cambio de régimen porque lo exime de algunos documentos y pago de impuestos.

Trabajadores como Rafael y todos los que se adhieren al RS pagarán los impuestos a partir de la cuota mínima consolidada que aumenta su cuantía —como se observa en la tabla— ya que se les exonera de las obligaciones del RG y dejarán de presentar la declaración jurada. Es decir, la actividad del reparador de colchones, por ejemplo, pagará a partir del año en curso 120 pesos fijos y no 100 además del 25 % de los gastos que se deducían en dicha declaración cuando pertenecía al grupo 3 del RG de las actividades de servicios personales, técnicos y mantenimiento constructivo.

En igual condición se encuentran otras como la bordadora-tejedora, el pulidor de metales, aserrador, oxicortador, mientras que aún se mantienen en este grupo otras como la de maquillista y peluquera.

Aclaró Sonia Fernández que en caso de que alguno tuviera incremento en los

ingresos de su actividad, igualmente aumentaría la cuota mínima en el año siguiente, lo cual se realizaría con la propuesta de la Onat municipal y aprobación del Consejo de Administración provincial. La decisión se sustenta en un estudio más personalizado del contribuyente, que tiene en cuenta el entorno y los clientes con los que interactúa.

Deben conocer que...

Los contribuyentes comprendidos en el cambio de régimen de tributación primero deben saldar el impuesto recogido en las declaraciones juradas del 2015, y a partir del mes de marzo del 2016 comenzarán el pago del mes anterior con la cuota consolidada; así se mantendrán todo el actual año y una vez iniciado el 2017 ya no presentarán el instrumento de declaración jurada, explicó Sonia Fernández.

Para ello cuentan con los períodos de liquidación hasta el 30 de abril, y antes de este plazo pueden realizar su declaración y pago antes del 28 de febrero, en el que recibirán una bonificación del 5 % que otorga la Ley del Sistema Tributario.

El proceso implica adecuaciones en el vector fiscal, documento que recoge el pago durante el año, donde se explica la cuota mensual consolidada y la cuantía de la seguridad social a los del RS, si fuesen sujetos de la misma.

“En caso de que estos trabajadores que pasan al régimen simplificado se consolidaran en dos de estas actividades por cuenta propia, o si tuvieran más de una persona contratada pasarían al régimen general y cumplirían con los requisitos de pagos de impuestos de esta modalidad”, agregó la jurídica como otra característica de la modificación.

Los de más tributos

Los contribuyentes del trabajo por cuenta propia que se organizan bajo el RG durante este año conservan la forma de operar de acuerdo con el tipo de actividad, más complejas que las del RS; es decir, mantienen el pago mensual del impuesto sobre ingresos personales, la seguridad social, la tasa por anuncio y propaganda comercial; así como el 10 % del impuesto sobre los servicios y ventas.

Sin embargo, difieren este año en que deducirán un 10 % más de los gastos en la declaración jurada correspondiente al ejercicio fiscal del 2015 y que se presenta este año. A partir de esta adecuación podrán descontarse de acuerdo al grupo al que pertenezcan en el RG.

Como ejemplo tenemos el descuento del 60 % en las de elaboración y venta de productos alimenticios y agropecuarios, como las cafeterías y restaurantes.

Al respecto aclaró Sonia Fernández que para descontarse estos gastos deben demostrar con documentos —facturas, comprobantes—, la mitad (50 %) de este consumo realizado, y luego asentarlos en los registros; y agregó que este beneficio ampara solo a los trabajadores por cuenta propia, pues quedó demostrado que sus niveles de gastos son superiores.

“Para esto hay que tener las cuentas bien claras y guardar todos los comprobantes”, expresó Caridad Oliveros González, arrendadora de una vivienda,

por más de dos años, en la calle Obrapía, entre Aguacate y Villegas; quien además actualiza sus propios registros de arrendatario y el de los ingresos y gastos, aunque se asesora por un gestor para realizar la declaración jurada.

Comentó que deducirse ahora el 20 % es una ventaja ya que ella guarda los documentos para justificar sus gastos, como son los del consumo telefónico y eléctrico, de la compra de productos de aseo y los cupones de los bancos del pago mensual del fisco, los de las tiendas recaudadoras de divisa y en moneda nacional.

Sonia Fernández también recordó otras ventajas fiscales de la Ley 113 del Sistema Tributario del MFP como es la exención del pago de impuestos a las personas naturales durante los primeros tres meses de operación cuando se inician en la actividad cuentapropista, y la exoneración del impuesto por la utilización de la fuerza de trabajo en las formas de gestión no estatal por los primeros cinco trabajadores contratados; así como otras que contribuyen al perfeccionamiento de la gestión del trabajo por cuenta propia y en la recaudación de los aportes de este sector para el beneficio del país.



Sonia Fernández Ramírez, directora jurídica de la oficina central de la Onat, explica que se incrementan las cuotas mínimas de estas actividades que pasan al Régimen simplificado porque se exoneran del pago del 10 % del impuesto sobre los servicios y las ventas.

	Actividades que pasan a Régimen simplificado	Cantidad ¹	Cuota consolidada mínima aprobada ²
1	Alquiler de animales	311	120.00
2	Animador de fiestas, payasos, magos	260	160.00
3	Aserrador	277	80.00
4	Bordadora-tejedora	554	70.00
5	Cocheo	13 458	110.00
6	Criador-vendedor de animales afectivos	237	120.00
7	Oxicortador	12	80.00
8	Peluquero de animales domésticos	34	100.00
9	Pintor de bienes muebles o barnizador	463	120.00
10	Pintor rotulista	468	120.00
11	Productor-recolector, vendedor de hierbas para alimento animal o de hierbas medicinales	338	140.00
12	Productor-vendedor de flores y plantas ornamentales	789	180.00
13	Profesor de música y otras artes	336	160.00
14	Pulidor de metales	186	70.00
15	Reparador de colchones	617	120.00
16	Reparador de enseres menores	1 103	100.00
17	Servicio de coche de uso infantil tirado por animales	160	130.00
	Total:	19 603	

¹Datos ofrecidos por Gisela Duarte Vázquez, miembro del Secretariado Nacional de la CTC, al frente de la esfera de Asuntos laborales y sociales.

²Cuota consolidada mínima aprobada para las actividades que pasan al RS, la que se pagará a partir de marzo del 2016 el mes anterior. Datos ofrecidos por la oficina central de la Onat.

Régimen simplificado: Consiste en que los trabajadores por cuenta propia que desarrollan estas actividades de menor complejidad están obligados a abonar el pago unificado de los impuestos sobre ventas, o los servicios y los ingresos personales, a partir de una cuota mínima consolidada.

Régimen general: Los trabajadores por cuenta propia tienen un régimen tributario más complejo, dividido en va-

rias obligaciones como el pago mensual del impuesto sobre los ingresos personales en la declaración jurada, el 10% sobre los servicios o las ventas, la seguridad social y la tasa de erradicación de anuncio y propaganda comercial. Además, se deducen determinado porcentaje de los gastos en la declaración jurada.

Tomado de la Ley 113 del Sistema Tributario.

| Día del Trabajador Ferroviario

Recuperadores de coches de pasajeros

| Lourdes Rey Veitia

Ante la urgencia de aumentar la cantidad de transporte de pasajeros por el ferrocarril cubano, fue imprescindible emprender la recuperación de coches de pasajeros, teniendo en cuenta la crítica situación de un grupo importante de los vagones destinados a este servicio en los trenes nacionales, los cuales presentan daños considerables que van desde los mecánicos y eléctricos como averías en los rodamientos y falta de iluminación, hasta deterioro de la pintura y mal confort general.

La titánica labor se realizó en el taller ferroviario Mario Domínguez, de Caibarién, de donde salen totalmente recuperados y adaptados los coches con capacidad para alrededor de 80 pasajeros.

La difícil encomienda implicó desarmar lo deteriorado y reconstruirlo a partir del ingenio y la innovación de sus aniristas. Para devolverles vitalidad y comodidad a estos vagones fue necesario adecuar nuevas ventanillas, instalar sistemas hidráulicos, sanitarios, también el alumbrado. Además, recubrir todo el interior, incluyendo paneles laterales, piso y techo. De igual manera, colocar nuevas estructuras, pasarelas y al final pintar. Antes fue necesario readaptar enganches, así como los sistemas de rodamiento y frenos, es decir recuperarlos mecánica y eléctricamente.

El esfuerzo de estos obreros les dio vida a 35 coches que en su mayoría estaban desactivados y previstos para chatarra. Si se fuese a adquirir uno de estos vagones de segunda mano en el mercado internacional costaría 350 mil dólares, y los de primera 650 mil, de ahí que el trabajo implicó un ahorro cercano a los 12 millones de CUC.

Será menos complejo emprender tareas similares en el futuro, pues todas las labores realizadas fueron testificadas y plasmadas en una carta técnica que registró cada una de las adaptaciones y las incidencias presentadas durante un período de prueba de cerca de seis

meses, las cuales han dado resultados satisfactorios.

En la actualidad se trabaja en la proyección para que el taller repare aproximadamente 50 equipos como estos, según la mejoría tecnológica y la capacitación de los operarios en las características de todos los tipos de coches que circulan en el país.

El día del ferroviario

En este colectivo, destacado nacionalmente durante varios años y reconocido con la bandera de Proeza Laboral, se celebrará el próximo 29 de enero el día del sector.

Fue Cuba el primer país de América Latina en poseer ferrocarril, en el año 1837. Dadas las características de ser una isla alargada este es el medio de transportación ideal tanto para pasajeros como para mercancías. La reparación del ferrocarril es una idea del líder histórico de la Revolución cubana, Comandante en Jefe Fidel Castro Ruz, quien inauguró el 29 de enero de 1975, en Placetas, en la antigua provincia de Las Villas, el primer tramo de la reconstrucción del ferrocarril central.

Se realizan ingentes esfuerzos para lograr la total recuperación del camino de hierro cubano, considerado una de las tareas prioritarias para la economía del país.

Yudelvis Morales Machado, secretario general del Sindicato del Transporte y Puertos en la provincia de Villa Clara, reconoció que junto a la loable labor productiva del colectivo, es destacable el buen funcionamiento sindical en el taller ferroviario caibariense.

Adelantó, asimismo, que durante la celebración del Día del Trabajador Ferroviario serán reconocidas las unidades empresariales de base FerroAzuc, la de vías y puentes y el propio taller de Caibarién por sus resultados económicos, así como trabajadores sobresalientes con 20 y 25 años ininterrumpidos en esta rama, respectivamente mujeres y hombres, con la distinción José María Pérez Capote, la cual identifica al sector.

| Empresa Provincial de la Industria Alimentaria de La Habana

Mayor producción y venta sin aumentar precios

| Gabino Manguela Díaz

Joel Ruiz Serrano es el administrador de la panadería La Cubanita y posee además la categoría de Maestro de Maestros tras imponerse en no pocas competencias de su especialidad en la capital. “Es el mejor panadero de La Habana”, me dijo Luis Carlos Góngora, director de la Empresa Provincial de la Industria Alimentaria (Epia) cuando llegamos a su unidad, enclavada en Kohly y caracterizada por la calidad de su producción, el orden y la pulcritud.

“Aplicamos una máxima: aunque vendemos varias especialidades, lo más importante es el pan normado, el de cinco centavos”, enfatizó Joel, seguro de la calidad del producto que elaboran.

Pero no en todas las unidades es igual. Durante nuestro recorrido por panaderías y otros centros de la Epia en la capital, Góngora enfatizó en que a nivel provincial ese —la calidad del pan normado— continúa como su talón de Aquiles. “Las quejas disminuyen, pero se mantienen dificultades; es un asunto complejo donde la culpa mayor es del panadero y de quienes administran, aunque también influye, y mucho, el estado técnico de los equipos”, agregó.

Hoy la Epia es crítica, conoce sus debilidades y cuáles son las panaderías de mayores problemas; de ahí que asegure que “el pan bajo de peso, falto de cocción, con olor y sabor ácidos no tienen justificación; y las afectaciones de calidad, como norma, tienen que ver más con violaciones que con materias primas u otros factores”.

Diariamente salen de los hornos capitalinos 2,8 millones de panes para su venta normada, pero de ellos el 35 % hay que trasladarlos hasta los puntos de comercialización, lo que afecta la calidad.

“Mire —refirió Góngora— a veces en zonas periféricas ese movimiento es en un carretón tirado por caballos. Sin embargo, avanzamos, y si en el 2013 el promedio de panaderías rotas cada día era de 15, hoy la cifra se redujo a tres”.

Epia, un gigante

Con más de 7 mil trabajadores, 19 unidades económicas de base, 305 centros en total, de ellos: 250 panaderías, 43 Sylvain, dos fábricas de conservas y otra de refrescos, entre otros, la Epia es un verdadero gigante empresarial; según algunos, el segundo del país.

Ello complica la dirección y exige el más exacto control de los recursos de la entidad.



Cada día la Epia de La Habana fabrica 2,8 millones de panes para su venta normada a la población. | fotos: Eddy Martin



Joel Ruiz Serrano, el mejor panadero de la capital y administrador de La Cubanita, excelente unidad de Kohly.

“Tenga en cuenta de que cada mes gastamos 240 mil litros de petróleo, y diariamente 190 toneladas de harina para producir 240 toneladas de pan y dulces”, argumenta el director.

“La panadería —añade— sigue siendo un lugar vulnerable donde se dan graves violaciones, que muchas veces se deben a negligencias en el proceso productivo; a pesar de las medidas que eliminan brechas objetivas, la falta de sistematización y de rigor en los controles y el papel poco resolutivo de algunos cuadros, continúan permitiendo la ocurrencia de hechos delictivos”.

Inversiones, mantenimiento y reparación

Los dos últimos años han sido de importante actividad inversionista en unidades de la Epia; Toyo, La Gran Vía, Pinova, La Viboreña, La Perla y Amistad Cuba-Italia, son ejemplos de ella. Entre 2014 y 2015 se repararon totalmente 150 panaderías y una vez concluidas las 70 previstas para este año, solo quedarían 30 para el 2017. “Si no invertimos en tecnología, si no damos mantenimiento, la

vida nos pasa la cuenta”, subrayó Góngora.

“En ello empleamos el pasado año 10 millones de CUP y 1,5 millones de CUC, niveles que serán similares en este 2016. Solo en Toyo, un centro emblemático, utilizamos un millón de CUP y 50 mil CUC. Hoy allí tenemos una tienda para productos de amplio formato, en CUC y CUP y dirigidos fundamentalmente al sector no estatal; otra que ahora vende 12 variedades de derivados de la harina. También un Sylvain y la panadería llamada de población”.

En La Gran Vía el esfuerzo fue menor, aunque significativo. En esa famosa dulcería ubicada en Santos Suárez una vez que se concluyan las labores en el área de venta se acometerá el taller que, por suerte, no está tan deteriorado. “A partir de este 25 de enero aquí se podrá mandar a hacer *cakes* y habrá venta de bufés en diversas variantes y en moneda nacional, algo que piden los clientes”, indicó Pilar Vargas, la administradora.

Pinova, por su parte, la mayor panadería de La Habana, fue la primera donde se acometió una profunda reparación y renovación tecnológica. Hoy procesan una tonelada de harina para pan especial que se comercializa con todo éxito en una tienda propia y elaboran casi cinco toneladas de pan normado y para organismos.

Ese es el camino

En el 2015 y tras disminuir las producciones dirigidas a organismos se fabricaron 557 toneladas más de pan liberado y 240 toneladas más de dulces con respecto a un año antes, pero sin aumentar precios. “Ese es el camino”, dijo el director de la Empresa Provincial de la Industria Alimentaria, sede de los actos centrales por el Día del Trabajador de la Industria Alimentaria, que se celebra hoy.



Tigres para los 15 de Cuba

Joel García

Desde el primer día de febrero, la 58 edición de la Serie del Caribe de Béisbol tendrá un escenario conocido, el Estadio Quisqueya Juan Marichal, en República Dominicana, que por novena ocasión acogerá esta lid, la más importante de la región y a la cual Cuba asistirá con los Tigres de Ciego de Ávila, campeones de la temporada nacional pasada.

Tras dominar la primera etapa de las justas (1949-1960) con siete títulos en 12 asistencias, nuestros equipos retornaron en el 2014 y 2015 con un triunfo peleado, electrizante y merecido para los Vegueros de Pinar del Río hace exactamente un año, al mando de Alfonso Urquiola.

Será entonces esta la fiesta número 15 para un equipo cubano, el cual se ha reforzado como permite la competencia, y bajo la premisa de no disminuir la base avileña con que fueron monarcas, defendida con justicia por su mentor Roger Machado. La inclusión de 12 lanzadores y 16 jugadores de posición se acerca al modelo internacional y solo esperamos una correcta utilización en los seis partidos a celebrar si llegamos, como esperamos, a la final.

Historias y nombres para recordar

Aunque mucho se ha escrito sobre los éxitos iniciales en este torneo de las formaciones Almendares (ganó en 1949 y 1959), Marianao (1957 y 1958), Cienfuegos (1956 y 1960) y Habana (1952), no está de más repasar nombres claves en los triunfos de esos elencos, muchos de ellos desconocidos para las jóvenes generaciones.

Conrado Marrero, Camilo Pascual, Agapito Mayor, Willie Miranda, Héctor Rodríguez, Albert Gionfrido y Monte Irvin fueron los pioneros en levantar un cetro en la primera versión; en tanto Edmundo Amorós y Andrés Fleitas sobresalieron en el Todos Estrellas de la cuarta edición. Un poco más tarde, Rafael Noble, Camilo Pascual, Orestes Miñoso, José Valdivieso y Asdrúbal Baró, entre otros, serían ejes en las cinco sonrisas consecutivas de formaciones cubanas.



El Estadio Quisqueya Juan Marichal acogerá por novena ocasión una Serie del Caribe. | foto: Sitio oficial

Todavía entre los cuatro mejores bateadores de por vida en Series del Caribe clasifica Héctor Rodríguez —357 de average (84-30)—, al tiempo que Camilo Pascual conserva el mejor promedio histórico de ganados y perdidos (6-0), la mayor cantidad de lechadas (2), así como el mejor WHIP (0.80).

En cuanto a los mentores, Fermín Guerra, Miguel Ángel González y Napoleón Reyes son aún referentes obligados de aquella primera etapa, sobre todo por el respeto, la autoridad y los conocimientos que regalaban para peloteros, rivales y público en general. En el caso de Napoleón fue el primero en hacer el doblete como triunfador.

El escenario de Quisqueya

Para nadie es un secreto que el béisbol de Dominicana está entre los mejores del Caribe, no solo por la cantidad de jugadores que tienen hoy en las Grandes Ligas, sino también por sus incontables premios internacionales, el último de ellos, el oro del tercer Clásico Mundial.

Desde que albergaron por vez primera una justa de este tipo en 1972, los quisqueyanos han ganado cinco veces como anfitriones, tres de ellas en las tres últimas en que han sido sedes (2004 y 2008-Tigres del Licey y 2012-Leones del Escogido). ¿Se romperá el hechizo en el 2016? ¿Podrán llegar a las 20 coronas ante su propia afición?

Según declaró a varios medios de prensa locales Juan Francisco Puello, titular de la Confederación de Béisbol Profesional del Caribe, los trabajos de ampliación de los club houses en el estadio han sido concluidos y la venta de entradas para los partidos apunta a nuevo

récord, lo cual resulta esencial para la rentabilidad económica del evento, que cambió su formato desde el 2013 con semifinal cruzada entre las cuatro primeras escuadras de la clasificatoria.

Una novedad del torneo será la competencia de jonrones programada para el 3 de febrero a las siete de la noche. Todo un *show* y que pretende quedarse para el futuro como parte de un espectáculo del más alto nivel. Hasta ahora confirmaron su presencia el venezolano Miguel Cabrera y los locales David Ortiz, Robinson Canó y Vladimir Guerrero, este último retirado, pero en excelente forma física.

Asimismo, en el intermedio de los dos partidos diarios, se realizará también el primer Festival de Niños, actividad dedicada por completo a destacar a los beisbolistas dominicanos más pequeños.

La primera lección de los Tigres

Conocida la nómina cubana, saltan consideraciones oportunas que el colectivo de dirección debe valorar desde los entrenamientos: armar desde el principio una alineación ofensiva, especializar los serpentineros de acuerdo a sus características y el rol que desempeñan en la Serie Nacional, producir carreras con la mayor cantidad de variantes posibles y no aferrarse a bateador alguno por mucha historia que tenga.

Son apenas seis partidos, pero es vital al menos ganar dos para asegurarse entre los semifinalistas. Aunque no se conocen los otros cuatro adversarios —en estos momentos se definen los *play off* de México, Venezuela, Puerto Rico y República Dominicana—, ya sabemos que el nivel de esos profesionales solo tiene una diferencia respecto a cualquier elenco nuestro: su rápida y efectiva capacidad para resolver las situaciones decisivas de un juego, dígame dar un *fly* de sacrificio, tocar una bola, robarse una base o batear por detrás de un corredor, por citar cuatro ejemplos.

El reto de Machado para esta fiesta del béisbol caribeño es alto y estresante. Cuba es la monarca defensora y si los Vegueros de Pinar del Río pudieron, ahora todos pedirán que los Tigres de Ciego de Ávila saquen las uñas y regresen dorados.

Leyenda: S: Series./SG: Series ganadas./JG: Juegos ganados./JP: Juegos perdidos./AVG: Average. ➔

Participaciones por países y equipos

Cuba					
Equipos	S	SG	JG	JP	AVG.
Alacranes de Almendares	5	2	19	11	633
Elefantes de Cienfuegos	2	2	11	1	917
Tigres de Marianao	2	2	9	3	750
Leones del Habana	3	1	12	5	706
Villa Clara	1	0	1	3	250
Pinar del Río	1	1	3	3	500
Total	14	8	55	26	679

República Dominicana					
Equipos	S	SG	JG	JP	AVG.
Tigres del Licey	18	10	70	38	648
Águilas Cibaeñas	17	5	61	42	592
Leones del Escogido	8	4	27	22	551
Toros del Este	2	0	7	5	583
Gigantes del Cibao	1	0	2	3	400
Total	46	19	167	110	603

Puerto Rico					
Equipos	S	SG	JG	JP	AVG.
Cangrejeros de Santurce	10	5	37	20	649
Criollos de Caguas	13	3	37	43	463
Indios de Mayagüez	16	2	49	49	500
Senadores de San Juan	5	1	14	15	483
Vaqueros de Bayamón	4	1	12	12	500
Lobos de Arecibo	2	1	9	3	750
Leones de Ponce	5	1	14	17	452
Gigantes de Carolina	2	0	6	6	500
Total	57	14	178	165	519

Venezuela					
Equipos	S	SG	JG	JP	AVG.
Leones de Caracas	14	2	38	46	452
Navegantes de Magallanes	12	2	37	37	500
Águilas de Zulia	5	2	17	14	548
Tigres de Aragua	9	1	25	29	463
Tiburones de la Guaira	4	0	11	13	458
Cardenales de Lara	4	0	9	16	360
Valencia	2	0	3	9	250
Oriente	1	0	4	2	667
Pastora	1	0	2	4	333
Rapiños	1	0	1	5	167
Caribes de Anzoátegui	2	0	5	6	455
Total	55	7	152	181	456

México					
Equipos	S	SG	JG	JP	AVG.
Tomateros de Culiacán	8	2	24	24	500
Yaquis de Obregón	6	2	17	20	459
Naranjeros de Hermosillo	13	2	29	49	372
Venados de Mazatlán	8	1	18	30	375
Águilas de Mexicali	3	1	8	10	444
Potros de Tijuana	2	0	4	6	400
Cañeros de Los Mochis	2	0	4	8	333
Mayos de Navojoa	2	0	2	10	167
Algodoneros de Guasave	1	0	1	5	167
Total	45	8	107	162	398

Panamá					
Equipos	S	SG	JG	JP	AVG.
Yanquis de Carta Vieja	5	1	15	16	484
Chesterfield	2	0	5	7	417
Refresqueros de Spur Cola	2	0	3	9	250
Cerveza Balboa	1	0	3	3	500
Marlboro	1	0	3	3	500
Azucareros de Coclé	1	0	0	6	000
Total	12	1	29	44	397

DÍA	HORA	EQUIPOS	DESCANSA
Feb-01	3:00 PM	PUR vs. VEN	Cuba
		CEREMONIA INAUGURAL	
	7:50 PM	MEX vs. DOM	
Feb-02	3:50 PM	CUB vs. MEX	Puerto Rico
	7:50 PM	DOM vs. VEN	
Feb-03	3:50 PM	VEN vs. MEX	Rep. Dominicana
	7:50 PM	PUR vs. CUB	
Feb-04	3:50 PM	VEN vs. CUB	México
	7:50 PM	DOM vs. PUR	
Feb-05	3:50 PM	MEX vs. PUR	Venezuela
	7:50 PM	CUB vs. DOM	
Feb-06	3:50 PM	Semifinal 1	
	7:50 PM	Semifinal 2	
Feb-07	3:50 PM	Final	

Asley e Idalis, aplausos de oro

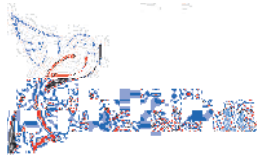

Joel García

Podrán pasar muchos años y llegar más títulos a su exitosa carrera, pero el 24 de enero del 2016 será difícil que lo olviden Asley González (90 kg) e Idalis Ortiz (+78 kg), únicos campeones de Cuba en primer Grand Prix de Judo de la actual temporada, celebrado este fin de semana en el Coliseo de la Ciudad Deportiva de La Habana.

El titular del orbe del 2013 y segundo en los Juegos Olímpicos de Londres 2012 tuvo una competencia casi perfecta, con cuatro espectaculares ippones, del que solo se escapó el húngaro Krisztian Toth en la final, decidida por un shido tras los cinco minutos reglamentarios y que sirvió para desquitarse de su derrota el pasado 28 de noviembre en Jeju, Sudcorea.

“Salí a hacer mi judo. Es uno de los rivales de más cuidado de cara a los Juegos Olímpicos. Esto es un regalo para mi pueblo de Placetas y para todo el que vino a verme. Todavía no estoy al 100 por ciento de la preparación y puede poner que iré a Río de Janeiro por el oro”, comentó emocionado Asley.

Y si de espectacular y reivindicación se trata, la doble dorada universal y monarca olímpica, Idalis Ortiz, sentó cátedra. Liquidó a todas sus rivales por ippón —la que mayor resistencia le hizo fue la brasileña Maria Suelen Altheman— y tuvo un remate fulminante ante la francesa Lucie Louette en la discusión del primer lugar, con una proyección que levantó a miles de espectadores de sus asientos.

“Se lo debía a este público porque hace dos años no estuve bien por problemas personales. Ahora se lo dedico a todos los que aplaudieron, vinieron al Coliseo y confiaron en mí. También a quienes me ayudaron en el entrenamiento y muy es-

pecialmente al profesor Ronaldo Veitía, el principal inspirador de todos los resultados del judo cubano”, argumentó la artemiseña.

En la última jornada cayó la quinta medalla para Cuba —segunda por naciones con 2-1-2, detrás de Rusia 3-0-1—, con uno de los judocas que más ha progresado en el último año, Alex García (+100 kg), bronce con la única derrota frente al ruso Renat Saidov. Por cierto, este último fue el único campeón repitente del Grand Prix del 2014, con menos participación internacional que el de ahora, cuando sumaron 66 naciones y 386 atletas.

Las únicas divisiones de esta última fecha en las cuales no alcanzamos preseas fueron 78 y 100 kilogramos. Yalennis Castillo volvió a mostrar garra, coraje y deseos sobre el tatami, pero no pudo con dos estelares: la británica Natalie Powell y la estadounidense Kayla Harrison; en tanto José Armenteros cedió por yuko ante el húngaro Miklos Cirjenics.



Asley González, uno de los dos campeones de Cuba en el torneo. | foto: José Raúl Rodríguez Robleda

Concluyó así un evento en el que solo nueve medallistas de la edición pasada pudieron volver al podio, en tanto 12 de nuestros representantes terminaron entre los siete punteros y sumaron puntos para el ranking del orbe. Mucho mejor organizado, con un respaldo de público que desafió hasta la lluvia y la seguridad de volver otra vez dentro de dos años, el Grand Prix de La Habana se anotó, sin exagerar, un aplauso dorado y justo para una disciplina imprescindible en el movimiento deportivo cubano.

Campeones:
Femenino: 48 kg: Sarah Menezes (BRA), 52 kg: Mareen Kraeh (ALE), 57 kg: Marti Malloy (EE.UU.); 63 kg: Yarden Gerbi (ISR); 70 kg: Linda Bolder (ISR); 78 kg: Abigel Joo (HUN); +78 kg: Idalis Ortiz (CUB).
Masculino: 60 kg: Eric Takabatake (BRA), 66 kg: Kamal Khan-Magomedov (RUS), 73 kg: Rustam Orujov (AZE), 81kg: Khasan Khalmurzaev (RUS), 90 kg: Asley González (CUB), 100 kg: Artem Blushenko (UKR), +100 kg: Renat Saidov (RUS)



La Serie Mundial se desata

La VI Serie Mundial de Boxeo de la Aiba desató por fin sus amarras este fin de semana, con la disputa de los cinco matches planificados en urbes de América y Europa, todos en el grupo de divisiones C1.

Tras posponerse dos de los tres primeros topes del calendario, un hecho calificado de preocupante, el evento recobró la normalidad y tuvo como noticias los debuts exitosos de la franquicia vigente campeona, Arlans de Kazajistán, y la estrenada Tigres Uzbecos.

Como parte del grupo clasificatorio D, los kazajos vencieron como locales por 4-1 peleas a la potente selección de Fuegos de Bakú, en la ciu-

dad de Karaganda, apoyados en triunfos de los conocidos Temirtas Zhussupov (49 kg), Meirbolat Toitov (56 kg) y Meirim Nursultanov (75 kg). La única sonrisa para los azerís la aportó el ligero wélter Gaybatulla Gadzhaliyev.

En ese propio apartado los representantes de Uzbekistán barrieron a los Huracanes de Puerto Rico (5-0), dejando en silencio el coliseo Pedrín Zorrilla de San Juan. El poderío asiático se materializó sin emplear a ninguno de sus seis medallistas en el pasado certamen del orbe de Doha 2015. Dicho elenco es candidato de fuerza a la discusión de las preseas.

Las acciones en la llave B vieron como protagonistas a Guerreros de México y Corazones de León Británicos, cuyos quintetos superaron a Leones Atlas de Marruecos (4-1) y Nocautes de Estados Unidos (3-2), respectivamente.

El único desenlace del grupo C ocurrió entre los Caciques de Venezuela y los Húsares de Polonia, ganado 3-2 por los sudamericanos en la fría localidad de Pruszków.

El próximo sábado tendrá lugar la primera presentación de los Domadores de Cuba, como huéspedes de los Conquistadores de Turquía en Estambul. | Rudens Tembrás Arcia

Rumbo al premundial

La selección cubana de fútbol sala derrotó este domingo 5-1 a su similar de Jamaica en el torneo clasificatorio del Caribe y aseguró su pase al certamen premundial de la disciplina, que se celebrará en Costa Rica del 8 al 15 de mayo.

Nuestro equipo dominó a todos sus rivales del grupo por amplio margen y este martes disputará la final de la justa en el tabloncillo de la sala polivalente de la sala polivalente Kid Chocolate frente a Curazao, líder de la otra llave.

El tercer lugar del evento irá a un repechaje contra un representante de la UNCAF (Unión Centroamericana de Fútbol), y el ganador de ese partido recibirá un boleto para la cita costarricense.

Cuba busca participar en su quinto campeonato mundial de la disciplina, tras su última presencia en el año 2008. La mejor actuación corresponde al 2004 cuando terminaron en el puesto 14. | Israel Leiva Villegas y Jorge Luis Coll Untoria, estudiantes de Periodismo.

Batallas ajedrecísticas en Gibraltar

Roberto M. López de Vivigo, estudiante de Periodismo

Los torneos abiertos de ajedrez inscriben por lo general a muchos jugadores, aunque casi nunca coinciden trebejistas de élite con los de menor nivel, para no afectar el promedio Elo de los primeros.

Sin embargo, el Festival de Gibraltar —con acciones entre hoy y el venidero 4 de febrero— es la excepción. Su categoría *Masters* inscribió a más de 200 atletas, los cuales acumulan desde casi 2 mil 800 hasta mil 560 puntos Elo. Es decir, pueden estar tablero de por medio Grandes Maestros (GM) y ajedrecistas sin título.

Cuba estará representada por el GM Lázaro Bruzón (2 666), decimoséptimo preclasificado, y el Maestro Internacional Rodney Pérez (2 332), puesto 143 en la lista inicial.

Será una excelente oportunidad para que ambos aumenten sus coeficientes en el ranking mundial, sobre todo Bruzón, quien tiene probabilidades de colarse entre los diez mejores si está al máximo de sus posibilidades.

La corona debe llevarse cualquiera de estas tres potentes “máquinas” generadoras de jaques mates: Hikaru Nakamura (2 787), Maxime Vachier-Lagrave (2 785) y Viswanathan Anand (2 784). El primero de ellos, representante estadounidense, es el actual campeón.

Los otros candidatos que podrían asaltar el podio son los chinos Chao Li (2 751) y Yu Yangyi (2 747), quien tras ganar la edición 50 del Capablanca in Memóriam ha aumentado su nivel rápidamente; el ruso Dmitry Jakovenko (2 732); el polaco Radoslaw Wojtaszek (2 727) y el húngaro Richard Rapport (2 721).



Anand, Nakamura y Lagrave, principales candidatos al título.

La lid se jugará a diez rondas por el sistema suizo y la bolsa de premios reserva una cuantía para el as del torneo *Masters*.

CTC: doctrina y ejemplo martianos

Gran espectáculo artístico en el Palacio de los Torcedores con motivo de los aniversarios 163 del natalicio de nuestro Héroe Nacional y 77 de la fundación de la CTC

| Jorge Rivas Rodríguez

Sobre la doctrina y el ejemplo de José Martí se cimentó la Central de Trabajadores de Cuba (CTC) fundada por el Capitán de la Clase Obrera Lázaro Peña hará exactamente 77 años el venidero 28 de enero, fecha emblemática en la historia de Cuba, pues igualmente marca el nacimiento del Héroe Nacional quien luchó por los trabajadores, y encontró entre ellos la savia necesaria para continuar y fortalecer su combate en contra de la dominación colonial española.

Entre los programas previstos por la dirección nacional del movimiento sindical para festejar las efemérides, se encuentra la velada artística *Fiesta en Cayo Hueso*, mañana martes a las 7:00 p.m. en el Museo de los Trabajadores Cubanos, ubicado en el Palacio de los Torcedores —San Miguel y Marqués González, Centro Habana—, institución que desde que abrió sus puertas en el mes de abril del 2013, en una primera fase de su realización, ha tenido el empeño de contribuir al desarrollo local comunitario mediante actividades culturales y patrióticas.

El convite está organizado por la CTC, el periódico Trabajadores, la filial matancera de la Asociación Nacional de Artesanos Artistas (Acaa), la empresa Ingeniería del Arte y la compañía Fiesta Atenas; con el coauspicio del Consejo Nacional de las Artes Plásticas, el proyecto artístico Enmarcarte, la dirección de Cultura en Centro Habana, y la dirección nacional de la Acaa, entre otras instituciones.

De manera desinteresada, como amorosa entrega profesional, participarán más de 100 figuras —músicos, cantantes, diseñadores de modas, modelos—, amén de la labor que realizarán los técnicos de montaje —tarima, luces, videos, audio, música—. Habrá una fuerte presencia de creadores matanceros, como el destacado pintor Roberto Braulio, quien desde el mes de diciembre expone en los Torcedores la muestra titulada *Crónicas de lo real*, que igualmente será clausurada durante el acto.

“Los artesanos artistas de Matanzas haremos este hermoso regalo artístico a la comunidad de Cayo Hueso para juntos celebrar dos de las más grandes efemérides de Cuba: los

aniversarios del natalicio del Apóstol y de la creación de la CTC”, dijo el joven creador y presidente de la filial de la Acaa en esa provincia, Antonio Pérez Marrero (Tony), uno de los principales impulsores del espectáculo.

Por su parte, las multipremiadas diseñadoras de modas, Raquel y Karla Espino, acreedoras del Premio Uneac de Matanzas en su última edición, reconocidas internacionalmente por sus diversas confecciones textiles totalmente elaboradas con paños seleccionados de disímiles ropas recicladas y

que constituyan reales muestras de nuestras raíces”, puntualizó Neivis Mora González, directora del grupo de danzas folclóricas Legado, de Matanzas.

“Conformaremos, con nuestros recursos técnicos, una velada que sea recordada por toda la comunidad de Cayo Hueso”, aseveró Juan J. Fumero Sánchez, director general de Fiesta Atenas.

Quique Martínez, conocido como el Arquitecto del Espacio por sus extraordinarios proyectos en los grandes



Palacio de los Torcedores, sede de Fiesta en Cayo Hueso.

Procedente de Batabanó, en la aún joven provincia de Mayabeque, vienen los músicos de la agrupación Memoria, dirigida por Juan Amado Echevarría Pedroso, quien añadió que “nuestro grupo dará una buena muestra en un acto tan emprendedor como este”.

La velada concluirá con la actuación de la novel agrupación musical de Alejandro Joel, reconocido actor de la televisión y el cine, quien prontamente accedió a ofrecer su arte vocal en este encuentro especialmente diseñado para el disfrute de los vecinos de Cayo Hueso. “Allí estaremos”, afirmó el carismático y joven artista.

La conducción estará a cargo de Froilán Arencibia, popular locutor y periodista del sistema informativo de la Televisión Cubana, quien tras la solicitud de su presencia en *Fiesta en Cayo Hueso* contundentemente expresó: “Pueden contar conmigo”; mientras que el joven Dj Ernesto Reyes, director de la productora de espectáculos Dj Spanglish apuntó que “apoyaremos este acto con nuestro eficiente aporte”.

También participarán los modelos del grupo Quitrín, que dirige la profesora Isleda de la Barca, quien gentilmente accedió a colaborar con este proyecto en los segmentos correspondientes a las pasarelas. “Allí estarán nuestros muchachos y muchachas”, dijo.

Durante la velada, el joven artífice Erik Varela Ravelo entregará a nuestro semanario una obra que pasará a formar parte de la colección de obras de arte de este órgano; en tanto recibirá de manos del director de Trabajadores el Sello Conmemorativo del Aniversario 45 de esta publicación.

La idea y la dirección general de *Fiesta en Cayo Hueso* corresponden a quien redactó estas líneas. El convite forma parte del programa de extensión cultural que desde hace varios años acomete el periódico Trabajadores mediante varios proyectos dirigidos a las comunidades y particularmente a nuestros lectores.



Esther García: “En este hermoso espectáculo haré un homenaje a Cuba y a la Revolución cubana”.



“Allí estará la presencia amorosa y amigable de Ingeniería del Arte”, dijo Quique Martínez.



De izquierda a derecha, Antonio Pérez Marrero (Tony), Froilán Arencibia, Hugo Oslé e Isleda de la Barca.

algunos despintados por ellas, afirmaron que “hacer esta pasarela en homenaje a Martí y a la CTC conllevó trabajar sin descanso durante muchos días, para ofrecer allí una muestra de lo mejor de nuestro quehacer”.

Mariela Alemán ofrecerá otra exhibición de sus vestuarios que han ganado palmas en todos los continentes por su originalidad y belleza. “Para mí —subrayó— constituye un honor participar en este espectáculo que reúne a tantos artistas de diversas expresiones”.

“Llevaremos al escenario de los Torcedores una obra genuinamente representativa de la cultura yoruba, eslabón ineludible de nuestra cubanidad. No solo rendiremos homenaje al Héroe Nacional y a la CTC, sino también es nuestra respuesta a los planteamientos del último pleno de la Uneac, en el que se llamó a revisar la seriedad de los espectáculos folclóricos para

acontecimientos de la cultura cubana, incluidas las bienales de La Habana, se encuentra entre los principales organizadores de la celebración: “Allí estará —comentó— la presencia amorosa y amigable de Ingeniería del Arte”, la empresa que él dirige.

“Dondequiera que se produzca un acontecimiento tan noble y altruista como esta velada, pueden contar con la presencia de la Academia Nacional de Canto Mariana de Gonitch”, alegó el maestro Hugo Oslé, cantante lírico y director general de esa compañía.

“Somos cubanos, nacimos aquí, nos desarrollamos aquí y queremos hacer arte aquí. Soy una creadora de cine, pero no dejo de pensar en la música. En este hermoso programa de mañana haré un homenaje a Cuba y a la Revolución cubana”, precisó Esther García, destacada cineasta de la Casa Productora de Documentales Octavio Cortázar, de la Uneac, y excepcional vocalista.



Alejandro Joel, popular figura de la televisión y del cine, tendrá a su cargo el cierre del espectáculo con la actuación de su grupo musical.



Modelos de Mariela Aleman (izquierda), y de Raquel y Karla Espino (derecha).



Fiesta Atenas y Legado ofrecerán una muestra de genuina expresividad afrocubana.



Dj Spanglish: “Apoyaremos con lo mejor de nuestra producción”.



Memoria, una novel agrupación que ya se hace sentir dentro del panorama musical de Cuba, también participará.

La Celac se viste de gala

Los cancilleres y coordinadores nacionales de la Comunidad de Estados Latinoamericanos y Caribeños (Celac) continuarán este lunes las reuniones preparatorias iniciadas ayer para revisar los documentos y declaraciones que serán debatidos por los mandatarios de la región.

Estos encuentros previos a la IV Cumbre de la Celac tienen lugar a puertas cerradas en la sede de la cancillería ecuatoriana en Quito, mientras que la veintena de presidentes y jefes de Estado que han confirmado su presencia se verán las caras el miércoles 27 en el edificio de la Unión de Naciones Suramericanas (Unasur).

Ese día se adoptará una declaración política y varias especiales, entre las que destacan las propuestas por Cuba acerca de la condena regional a tres de los temas aún no resueltos en la relación bilateral de la isla con Estados Unidos: el bloqueo económico, comercial y financiero; la ocupación ilegal del territorio donde está la Base Naval de Guantánamo;

y el trato diferenciado que otorga Washington a los migrantes cubanos.

Con especial tesón los ecuatorianos han defendido la Agenda 2020, cuyo texto contempla varios ejes de trabajo, entre ellos la erradicación de la pobreza extrema y la desigualdad, la educación, la ciencia y tecnología, la lucha contra el cambio climático, y el financiamiento para desarrollo e infraestructura.

También se espera la evaluación y firma de otros textos; se analizará cuál país tendrá la presidencia pro tēpore durante el 2017; y se efectuará la ceremonia de entrega de Ecuador a República Dominicana, nación que rectorará los destinos de la Celac durante el 2016.

“Este miércoles, la patria se viste de gala con la cumbre de la Celac”, dijo Rafael Correa; mientras que para el canciller Ricardo Patiño, el evento “será una oportunidad más para que Ecuador demuestre ese espíritu integracionista, para que los países tengan la oportunidad de discutir de sus problemas y aspiraciones”. | YDM

Nueva York se recupera de gigantesca nevada



La ciudad de Nueva York continuaba recuperándose de la segunda mayor nevada que haya sufrido desde 1869, luego de recibir 68 centímetros de nieve, lo que provocó la suspensión de la mayor parte del transporte público y de casi todos los vuelos, informó Notimex.

La tormenta, que causó la muerte de 26 personas, comenzó la noche del viernes y se extendió durante casi 24 horas, originando la suspensión temporal del tránsito de los vehículos que no fueran dedicados a emergencias, y de todos los espectáculos de Broadway.

Desde el sábado miles de empleados y habitantes de la ciudad empezaron a retirar con palas la nieve de sus viviendas y autos, en tanto que vehículos esparcidos de sal, que derrite el agua solidifica-

da, recorrían las calles y avenidas de la ciudad.

Trenes y autobuses retomaron lentamente sus rutas el domingo, en tanto que los metros que funcionan por encima de la superficie también comenzaron a operar regularmente. Las terminales aéreas, sin embargo, tardarán más tiempo en recuperarse.

Según información del sitio de monitoreo de servicios aéreos Flight Aware, el domingo aún estaban cancelados más de 3 mil 400 vuelos. Las tres terminales de Nueva York/Nueva Jersey resultaron las más afectadas. En total la tormenta originó la cancelación de casi 11 mil vuelos entre el viernes y el domingo, y alteró la rutina de más de 80 millones de personas en la costa este de Estados Unidos, desde Kentucky hasta Nueva York.

Cuba y Francia: relación que progresa



El stand donde se expusieron los proyectos y logros de Cuba Cooperación fue uno de los más activos durante la Fiesta de l'Humanité efectuada en París en septiembre del 2015. En la imagen, de izquierda a derecha, Víctor Fernández, presidente de la Asociación; Matthias Fekl, secretario de Estado; y Jean Pierre Bel, consejero de François Hollande para América Latina y el Caribe; y otros, el día de su visita. | foto: Yimel Díaz Malmierca

Estamos en un momento histórico de la relación entre los dos países, expresó Matthias Fekl, secretario de Estado encargado del Comercio Exterior, de la promoción del Turismo y de los franceses en el exterior, al intervenir en París en la gala anual de la Asociación Cuba Cooperación, reporta Prensa Latina.

“Hoy se abre una nueva etapa, en parte debido a la evolución diplomática entre la isla y Estados Unidos, y a la amistad de larga data entre la nación caribeña y nuestro país”, recalzó y apuntó que empresas galas están presentes en muchos sectores, entre ellos el turismo, la construcción y la energía.

Fekl concluyó su intervención con un llamado a la reflexión a partir de una frase del Héroe Nacional de Cuba, José Martí: “Hay que equilibrar el comercio, para asegurar la libertad. El influjo excesivo de un país en el comercio de otro, se convierte en influjo político”.

Jean Pierre Bel, consejero personal del Presidente de Francia, resaltó los efectos de la visita realizada por el jefe de Estado, François Hollande, en mayo pasado a La Habana. También los que se esperan de la presencia en París del presidente cubano Raúl Castro Ruz, quien ha anunciado su viaje para los primeros días de febrero.

Bel expresó que la mayor de las Antillas despierta mucha admiración: “La valentía de un pueblo, de sus hombres y mujeres, que ha querido ser él mismo y desea abrirse al mundo. Todo ello en medio del bloqueo impuesto por Estados Unidos y de la posición común de la Unión Europea, que a mi juicio es un absurdo y una injusticia”, apuntó.

Entre los asistentes al encuentro estuvo Ricardo Cabrisas, vicepresidente del Consejo de Ministros de la Mayor de las Antillas, quien subrayó las posibilidades existentes de estrechar aún más las relaciones económicas, comerciales, financieras entre los dos países.

Cuba está en un momento importante. Estamos actualizando el modelo económico y social dentro de nuestro sistema socialista. Ello implica transformaciones fundamentales en la economía, acentuó.

La nación gala tiene una gran oportunidad de participar en este proceso a partir de que estamos elaborando, y prácticamente concluyendo, la proyección de nuestro desarrollo económico y social a largo plazo, remarcó Cabrisas.

Significó que en tal sentido es primordial la solución del tema de la deuda cubana con el grupo de países acreedores y, en particular, con Francia, lo cual abre los caminos para realmente profundizar y dinamizar los vínculos en todas las esferas.

Víctor Fernández, presidente de la Asociación Cuba Cooperación, explicó los numerosos proyectos ejecutados durante este tiempo, la mayoría ligados al agua, al medio ambiente, a la energía renovable y al desarrollo económico. “Nos encontramos en una situación mucho más favorable para la cooperación, sobre todo por el estado actual de las relaciones entre los dos países”, subrayó.

Fernández informó que los miembros de la Asociación definieron los nuevos ejes para el 2016, y que estos incluyen dar continuidad a los esfuerzos de la cooperación descentralizada y acompañar a las empresas en el estudio de las inversiones posibles en la nación caribeña.



Mueren mineros en accidente
Pretoria.— Cuatro mineros sudafricanos murieron al inhalar gases como anhídrido carbónico, nitrógeno y metano al incendiarse una galería subterránea al noroeste de Sudáfrica, informaron este domingo autoridades de ese país. La mina de platino donde sucedió el accidente es propiedad de la compañía Impala Platinum Holdings, la segunda empresa de su tipo más importante de la nación, y que emplea a unos 53 mil trabajadores para refinar y comercializar, además, níquel, cobre y cobalto. El sindicato Unión Nacional de Mineros solicitó recientemente a Impala Platinum una mejoría en las condiciones de seguridad de la mina y ahora exige al gobierno sudafricano que esclarezca el origen del fuego, afirmó el secretario del gremio minero, Erick Gcilitshana. | PL

Masiva protesta de maestros
Rabat.— Cientos de maestros marroquíes, junto a sus familiares, protestaron ayer en las calles de esta capital a causa de los planes gubernamentales de reducir el número de puestos de trabajo en el sector educacional. Durante la marcha no se reportaron incidentes violentos según la prensa local, que recuerda cómo en semanas recientes la policía nacional fue acusada de reprimir con exceso manifestaciones anteriores, las cuales terminaron con docenas de heridos, tres de ellos graves. Las protestas de los educadores responden a proyectos del Gobierno para recortar los gastos en esa esfera como parte de reformas encaminadas a “reavivar las finanzas estatales”. | PL

Critican reforma laboral
Seúl.— Las principales organizaciones sindicales de Surcorea se pronunciaron contra la propuesta final de reforma laboral dada a conocer por el Ministerio de Empleo y Trabajo: “Exigimos al Gobierno descartar las medidas que profundizan la inestabilidad del empleo y agravan las condiciones laborales”, afirmó la Federación de Sindicatos de Corea (FKTU), al señalar que el proyecto de ley afectará los derechos básicos de 20 millones de trabajadores. La reforma pretende estabilizar la situación del empleo al reducir los trabajadores irregulares, estableció el ministro de Trabajo, Lee Ki-kweon, pero la FKTU mantuvo su rechazo categórico al proyecto de ley. | PL

Fortalecerán justicia laboral
México.— La Junta Federal de Conciliación y Arbitraje (JFCA) espera concluir este año la firma de Convenios de Coordinación con cada una de las Juntas Locales de la República Mexicana a fin de fortalecer la justicia laboral en el país. El presidente de la JFCA, Jorge Alberto Zorrilla Rodríguez, afirmó que se trata de mejorar la impartición de justicia laboral cotidiana en el ámbito federal y local, adoptando los criterios jurídicos aprobados por los respectivos plenos para administrar la justicia de manera uniforme, pronta, honesta, completa, imparcial y expedita. | Notimex

| Balance provincial de la CTC en Las Tunas,
Holguín y Granma

Un sindicato que llegue a todos los trabajadores

El funcionamiento sindical, el compromiso de los trabajadores en el cumplimiento del plan de la economía y el presupuesto para este año, así como el combate contra cualquier manifestación de delito, son temas que no pueden faltar en la agenda del debate sindical con los afiliados en sus centros laborales.

De tal manera definió Carmen Rosa López Rodríguez, segunda secretaria de la CTC nacional, las prioridades del movimiento sindical cubano en la actual coyuntura, signada por importantes y trascendentales transformaciones del modelo económico.

En el país sobran ejemplos que demuestran que falta información en el puesto de trabajo, donde no se dominan conceptualmente indicadores esenciales de los planes, y ello conlleva que las discusiones de las previsiones económicas se conviertan en algo formal, pernicioso, enfatizó Carmen Rosa en el balance provincial de la CTC en Las Tunas, donde convocó al aprovechamiento de las clases metodológicas confeccionadas con ese fin.

“En estos temas hay que preparar a los afiliados y a las direcciones administrativas”, insistió Francisco López, director de la Oficina de Inspección del Trabajo, “pues en nuestras verificaciones hemos encontrado desconocimiento por ambas

partes, lo que lastra una mejor organización del trabajo”.

Entre otros asuntos valorados, estuvieron efectos nocivos del reordenamiento empresarial, que en muchos casos dificulta la actuación dinámica de unidades empresariales de base, cuya subordinación a empresas o grupos nacionales, les priva de personalidad jurídica propia, les quita autonomía y hace más difícil el desempeño. | Jorge Pérez Cruz

Del funcionamiento depende el nivel de afiliación

Cuando todos los trabajadores de un centro están incorporados a la sección sindical es porque —generalmente— esa organización funciona, se reúne mensualmente, atiende las preocupaciones de los afiliados y los representa ante la administración.

De ahí que la asamblea de balance de la CTC en la provincia de Holguín centrara sus debates en el funcionamiento de estas estructuras de base, teniendo en cuenta que es allí donde se decide el éxito del trabajo.

Carmen Rosa López Rodríguez señaló que la asamblea de representantes no puede ser un hecho formal, pues hay que prepararla con antelación y darle seguimiento al cumplimiento de los acuerdos adoptados.

“Necesitamos —puntualizó—, que el funcionamiento se

consolide en la base, es decir que las secciones sindicales se reúnan con sus ejecutivos y los afiliados, discutan los asuntos esenciales del centro y, sobre todo, cómo los trabajadores pueden aportar más al objetivo de crear más riquezas para el pueblo”. | Manuel Valdés Paz

A debate en Granma política de cuadros y sindicalización

El Comité Provincial de la CTC en Granma analizó temas como política de cuadros, la tasa de empleo y la sindicalización de suma importancia para la organización.

En tal sentido, los presentes examinaron dificultades de las estructuras sindicales del territorio en cuanto al completamiento de la plantilla de reserva de cuadros, y concluyeron que corresponde a los cuadros actuales resolver esa situación.

Refiriéndose al decrecimiento de afiliados con que cerró la provincia el último año, así como al aumento hasta el 7,3 % de la tasa de desocupación, la segunda secretaria de la CTC nacional llamó a elevar el funcionamiento de las estructuras sindicales, a ocuparse de la existencia de nuevas fuentes de empleo, y a movilizar a los trabajadores para la formación de riquezas mediante la producción como única vía para el desarrollo. | Lianet Suárez Sánchez

| Día del Trabajador de la
Industria Alimentaria

Estímulo para mayores empeños



Pedro M. Díaz Jovel, secretario general del Sindicato Nacional de la Industria Alimentaria y la Pesca, entrega la distinción Pedro Marrero Aizpurúa a trabajadores destacados del sector. | foto: Agustín Borrego

Un amplio grupo de trabajadores de la industria alimentaria recibieron este domingo en salones de la CTC nacional, en La Habana, diversos reconocimientos por la celebración hoy en todo el país de quienes laboran en ese sector.

Como enseña la prédica martiana de que honrar a los que cumplen con su deber es el mejor modo de estimular a que los demás los imiten, 20 trabajadores destacados recibieron la distinción Pedro Marrero, 29 fueron premiados con la condición de Cincuentenario y otros cinco obtuvieron el pergamino del Honor Panadero.

La entrega estuvo a cargo de María del Carmen Concepción, ministra de la Industria Alimentaria y la Pesca, y por Pedro M. Díaz Jovel, secretario general del respectivo sindicato en la nación, acompañados por otros dirigentes sindicales y administrativos.

Como resumen de la solemne ceremonia, encabezada también por Héroes del Trabajo, Díaz Jovel subrayó los compromisos del sector en este 2016, año en que será preciso explotar todos los recursos organizativos y reservas productivas que aún pueden sacar a flote esta importante industria. | Gabino Manguela y Claudia Domínguez, estudiante de Periodismo

Desde hoy, homenaje universal a Martí

La II Conferencia Internacional Con todos y para el bien de todos comenzará a sesionar en la tarde de hoy y se extenderá hasta el próximo día 28, en el Palacio de Convenciones.

Esta edición, concebida dentro del programa mundial de actividades de homenaje a José Martí en ocasión del aniversario 163 de su natalicio, persigue como propósito “estimular y sistematizar el más plural debate de ideas entre personas de buena voluntad de todo el orbe, y poner el pensamiento martiano, raigalmente ético en todas sus expresiones, al servicio del diálogo para el entendimiento en torno a la necesidad de políticas concretas”, consigna la convocatoria.

Participarán en este evento personalidades políticas, académicos, parlamentarios e investigadores de cerca de medio centenar de países.

Sus organizadores han proyectado un programa que incluye ponencias, paneles y conferencias magistrales que permitirán profundizar en la vida y obra del más universal de los cubanos. | Felipa Suárez Ramos

| Comercio, Gastronomía y Servicios en Pinar del Río

A tono con una economía en transformación

Cómo funcionar ante los cambios en la economía y en un sector donde se incrementa rápidamente la vinculación con las nuevas formas de gestión fue uno de los temas principales debatidos durante la primera Conferencia Provincial del Sindicato de los Trabajadores del Comercio, la Gastronomía y los Servicios (SNTCGS), en Pinar del Río.

El sindicato debe demostrar que es necesario. Hay que hallar formas, vías, elementos de persuasión para todos, afirmó Pedro Víctor Simón Rodríguez, secretario general del SNTCGS.

Las nuevas formas de gestión imponen un reto de preparación y representatividad en el país y en Vueltabajo, que contaba con 4 mil 783 trabajadores no estatales al cierre del 2015, unos 738 más que en el 2014. También sobresalen seis cooperativas no agropecuarias con 36 socios, mientras existen bajo la

modalidad de arrendamiento unas 15 unidades de gastronomía y 168 de los servicios, para un total de 494 trabajadores.

El dirigente subrayó la cifra de cuentapropistas afiliados, a quienes hay que mantener unidos, y seguir trabajando por incorporar a los que no están, siempre bajo el principio de la voluntariedad.

Jorge Félix Hernández Domínguez, presidente de la cooperativa agropecuaria Casa Colonial, surgida en el 2013, cuenta cómo desde el primer momento se constituyó la sección sindical. Para obtener buenos resultados en estas novedosas experiencias, añadió, no solo basta la capacitación, y llamó a continuar el acompañamiento por parte de las instituciones relacionadas.

Sobre tal aspecto, Felipe Ponce, director adjunto de la Empresa de Servicios Técnicos, Personales y del Hogar, resaltó que sindicato y ad-

ministración deben laborar juntos en la preparación de sus integrantes antes de que las unidades pasen a nuevas formas.

Ermela García Santiago, miembro del Secretariado Nacional de la CTC, destacó cómo la asamblea de afiliados es válida no solo para el sector estatal, pues también es imprescindible para los trabajadores no estatales. Puntualizó, además, la necesidad de convertir al convenio en un arma permanente, la cual debe tener seguimiento.

Previo a la reunión, más de 15 mil 600 personas discutieron la convocatoria y se realizaron las conferencias municipales. En el cónclave se eligieron a los delegados a la venidera Conferencia Nacional y los miembros del buró provincial, frente al cual se ratificó a Yosnalbi del Llano Betancourt. | Eduardo González Martínez

La Economía

Separata de Trabajadores / Año 58 de la Revolución
No. 22 / economia@trabajadores.cu

Escenario con visión de futuro



| foto: Joaquín Hernández Mena

DURANTE LOS meses de febrero y marzo próximos se realizará en todo el país el proceso político de presentación e información, en asambleas en centros de trabajo, del plan y el presupuesto del actual año. Según indicó Milagro de la Caridad Pérez Caballero, integrante del Secretariado Nacional de la CTC, es indispensable antes de cada reunión la orientación más integral de todos los participantes, en especial los trabajadores.

“Es menester que cada uno conozca qué se va a discutir, por ello a partir de noviembre pasado iniciamos la preparación a cuadros, dirigentes sindicales de base y a los propios colectivos, basándonos en cómo cerraría el 2015 y la concepción que ya se tenía acerca del 2016, pero aún tenemos que llegar a cada rincón previsto. Sería una insatisfacción no hacerlo así”, refirió.

Tras la aprobación de la Ley del Presupuesto por la Asamblea Nacional, los organismos, ministerios y organizaciones superiores de dirección empresarial, tuvieron la responsabilidad de hacer las emisiones de sus cifras a todo su sistema empresarial principal en el citado proceso político, implementado, precisamente, para asegurar su cumplimiento.

Las previsiones para este año conciben un crecimiento del 2 % en el producto interno bruto del país, un nivel inferior al del 2015, y que explica las grandes tensiones en que se moverá la economía cubana, de ahí lo imprescindible de sacar a flote las reservas existentes en cuanto a cómo ejecutar el plan, utilización de la jornada laboral, aportes en virtud de innovaciones, y otros aspectos.

La experiencia muestra que nunca los trabajadores dicen que no van a cumplir sus planes económicos, sino que se preocupan por la materia prima, por las condiciones en que van a laborar, alimentación, asuntos salariales y demás cuestiones que posibiliten finalmente la mejor ejecución de sus planificaciones.

La asamblea, por tanto, será escenario donde las administraciones expongan con claridad los detalles relativos al plan, al presupuesto y su aseguramiento, el respaldo financiero, material y humano, con la premisa de que mientras más informados estén los que lo ejecutarán, mayor será su compromiso y su protagonismo.

Sin duda, todas las consideraciones vertidas en las reuniones deberán tomarse en cuenta hacia el futuro, es decir, hacia el plan del 2017, el cual, en forma paralela, empieza a diseñarse.

La entrevistada informó que se prevén unas 80 mil reuniones, ya sea de representantes o de afiliados, y precisó entre los objetivos del proceso el sostenido crecimiento de la economía y los ingresos salariales de los trabajadores.

“A estos encuentros —dijo— vamos con las actuales normas vigentes de la Resolución 17 del 2014, con la mayor prioridad para los sistemas de pago y corregidas las deficiencias observadas.

“Los nuevos sistemas deberán estar atemperados a los niveles de actividad concebidos en el plan de este año y cuando próximamente se promulgue la nueva resolución sobre el tema, se actualizarán según las normativas establecidas”, subrayó.

“Hemos insistido, asimismo, en que, más allá de que la fecha general de las asambleas sea entre febrero y marzo, cuando algún sector esté preparado y creadas todas las condiciones pueda comenzar”, puntualizó la dirigente sindical.

En tal sentido conocimos que los centros del azúcar lo iniciaron desde diciembre, en correspondencia con su actividad fundamental: la zafra, mientras los del sector industrial lo hicieron el pasado lunes. | Gabino Manguela Díaz



Ramón Barreras Ferrán

Sistema neuronal también en la base

a debate

Con perspectiva de desarrollo



Alfredo Vázquez*

El Lineamiento número 1 de los más de 300 aprobados en el VI Congreso del Partido define que “el sistema de planificación socialista continuará siendo la vía principal para la dirección de la economía”. Ese proceso tiene su sustento en los centros laborales a partir de las propuestas anuales, es concretado y aprobado en la superestructura y retorna de nuevo a la base.

En una reunión del Consejo de Ministros, efectuada a finales del pasado año, el General de Ejército Raúl Castro Ruz, al referirse al tema, exhortó a examinar cada cifra con profundidad y a no verlas como simples números. Y afirmó: “Cada vez que hablemos de incumplimientos en los planes, hay que saber también los millones de dólares que por esa razón habrá que erogar de más”.

Del dominio y del análisis consecuente con el propósito de garantizar el aporte de todos dependerá la materialización de lo previsto y el crecimiento —discreto, pero crecimiento al fin— del 2% concebido para el 2016.

Ahora bien, en términos macroeconómicos la planificación está caracterizada por su fortaleza, pero ¿sucede de igual forma en los centros de trabajo, donde late la economía? ¿Conoce con exactitud cada trabajador cuál es el aporte que le corresponde para garantizar el cumplimiento del plan y evitar los riesgos que entraña la improvisación?

Y hay más interrogantes: ¿Se analizan con la objetividad debida en las asambleas de afiliados los problemas que influyen en la producción?

En esos términos, considero, hay asignaturas pendientes, porque aún no existe plena conciencia de que en la planificación intervienen todos. Ha sucedido, por ejemplo, que se determinan las cifras del plan sin tener en cuenta el aseguramiento de la materia prima y durante la marcha hay que paralizar los procesos, con las afectaciones consiguientes a la economía y a los trabajadores.

El Comandante Ernesto Che Guevara, el 24 de septiembre de 1961, se

refirió a diversas dificultades presentes entonces en la producción y al respecto definió: “Precisamente, el plan se hace para evitar que ocurran todos estos problemas, para que esté calculado ya el número de transportes que necesita cada uno para mandar sus mercancías, de tal manera que se pueda hacer el plan anual, dividido por semestres, trimestres o meses y pueda el transporte, por ejemplo, suministrarse en el momento adecuado”.

Cuánto acierto en las palabras del Che, dichas en época tan temprana, como si pretendiera sabiamente dejar trazado el camino por el cual debería transitar la economía cubana.

Se trata, en fin, de que la planificación no quede en números abstractos que solo adquieran la importancia que merecen en las valoraciones macroeconómicas. El papel del colectivo laboral, como célula esencial de la producción y la economía, resulta decisivo, tanto en el momento de hacer las propuestas sobre la base de la objetividad y teniendo en cuenta todos los elementos de influencia, como en el de materializar lo propuesto.

En ese sentido queda aún trecho por recorrer, sobre todo en el accionar de las estructuras sindicales. Precisamente, hasta finales de marzo se efectuaban las asambleas de información y análisis del plan de la economía y el presupuesto, las cuales deben caracterizarse, sobre todo, por exámenes minuciosos y profundos, lejos del formalismo que lastra en ocasiones esos encuentros.

Cierto es que en la planificación se acumula una larga experiencia, pero es innegable también que todavía falta consolidarla en la base y lograr una participación más activa y consciente de cada trabajador.

La afirmación hecha por Alicia Bárcena, secretaria ejecutiva de la Comisión Económica para América Latina y el Caribe (Cepal), en La Habana, en febrero del 2013, constituye razón a tener muy en cuenta: “La planificación debe ser el sistema neuronal de la economía y la sociedad”.

Sin duda, el escenario del 2016, como ha sido anunciado, tendrá muchas limitaciones que requieren de la inteligencia e iniciativa colectiva para potenciar al máximo la eficiencia no solo en los objetivos y actividades que se han definido como prioritarias, sino en cuestionar todo gasto innecesario y aprovechar mejor los recursos disponibles, no con visión de resistencia, sino de desarrollo, tanto en el sector empresarial como en el presupuestario, donde se impone elevar la calidad de los servicios.

Ello ratifica la necesidad de nuestra convocatoria a los trabajadores a participar conscientemente en las asambleas de enero a marzo para la presentación e información del plan de la economía y del presupuesto del año, dirigidas a alcanzar la disposición y el compromiso colectivo con el cumplimiento de los planes y presupuestos aprobados.

Igualmente ello servirá para impulsar el accionar en la gestión económica y motivar el crecimiento económico y el ingreso salarial, fines de la implementación de los objetivos de trabajo aprobados como resultado de los acuerdos del XX Congreso de la CTC, que han sido ratificados y normados en la Ley 116, Código de Trabajo.

Luego del ejercicio de participación de los sindicatos y los trabajadores durante las etapas de concepción del plan y presupuesto —desarrollado de abril a julio del 2015— continuaron ocurriendo transformaciones y fueron aprobadas nuevas políticas y normativas que impactan en lo propuesto.

La CTC garantizó la capacitación de los cuadros sindicales —desde finales del pasado año hasta el 30 de enero—; fue adecuada a cada sector o rama la de los dirigentes sindicales y trabajadores, organizada por los sindicatos nacionales con el apoyo de la Asociación Nacional de Economistas y Contadores de Cuba (Anec) y en coordinación con las estructuras administrativas responsables.

Recuerdo que es tarea administrativa dar participación a los tra-

bajadores en la concepción del plan, una vez aprobadas las directivas para la planificación y luego de aprobado, desagregarlo y presentárselo, tal y como está indicado desde la metodología de la planificación de cada año.

Por ello, los sindicatos nacionales han coordinado con los Organismos de la Administración Central del Estado (Oace), las Organizaciones Superiores de Dirección Empresarial (Osde) y entidades de subordinación local, la convocatoria para el desarrollo del proceso. Han tenido en cuenta los cronogramas de las asambleas con la asistencia de las máximas direcciones administrativas y sindicales; el contenido de los informes según las características ramales; y la captación, el control y los espacios de discusión de los planteamientos que deben ser atendidos por cada nivel administrativo, que incluye los que se deben dirimir entre la CTC y los organismos globales. Este último asunto es vital para nuestras aspiraciones de consolidar mediante la participación real y efectiva, un modelo con carácter socialista.

Igualmente las CTC provinciales han coordinado con los Consejos de Administración Provincial (CAP) la organización y evaluación de la desagregación y presentación del plan en la subordinación local, con la presencia de los sindicatos provinciales.

Es importante atender que el proceso culmina en vísperas de comenzar el proceso de planificación del 2017, cuando debemos replantearnos las insuficiencias, deficiencias y los asuntos, iniciativas o planteamientos que objetivamente no tuvieron atención o solución en la planificación de este año, en un nuevo ejercicio de participación colectiva, libre de formalismo, burocratismo e insensibilidad, tanto en la comprensión de los problemas de la nación, como de los justos reclamos de los que tienen el honroso deber y el derecho de defender su Revolución.

* Jefe del Departamento de Eficiencia Económica de la CTC.



¿Planes sagrados?

Altibajos de la economía en centros laborales de Villa Clara y Ciego de Ávila

| Lourdes Rey Veitia y José Luis Martínez Alejo

LA CONVERSACIÓN realizada hace unas horas no constituye un prototipo de diálogo generalizado en el país, ni resulta un recurso deficitario en fábricas donde hay ruidos en la comunicación y queda mucho por hacer en materia de educación económica de los trabajadores.

¿Qué cantidad de miel se consume para producir una tonelada de levadura torula?

“No conozco el número exacto...”, responde un obrero. “Creo que cuatro y pico o cinco”, dice una trabajadora. “El consumo es de 5,45”, afirma un dirigente administrativo.

Y la cifra es 5,81, de un índice permisible de cinco, según el ingeniero Michel Hernández Gracia, director de la unidad empresarial de base (UEB) Derivados de la Caña de Azúcar, ubicada en el centro de la provincia de Ciego de Ávila.

La entidad tuvo a la mano el recurso principal, pero produjo menos torula el pasado año, mientras que la entrada tardía de las materias primas influyó en el incumplimiento de los planes de la industria Ángel Villareal, de Villa Clara.

Entuertos extraplan

Sorprenden aún los “ponches” sufridos el pasado año por la empresa villaclareña conocida por la marca comercial Minerva, a pesar de que su colectivo se ha distinguido por alentadores resultados en la confección de bicicletas mecánicas y eléctricas, elementos para la construcción, estructuras y muebles metálicos, entre otros renglones.

Eliel Pérez, director adjunto, explica que la dilación en el otorgamiento de financiamiento ocasionó que las materias primas, en lo fundamental componentes y metales para bicicletas y sillones, entraran a la unidad a mitad de año. Además, incidieron la falta de soldadores especializados y roturas en la planta de pintura.

“Eso provocó que devengaran 225,00 pesos durante cuatro meses los trabajadores del área de regulación y control; el personal directo fue menos afectado porque se realizaron producciones secundarias vendidas a precios pactados. Sin embargo, la empresa incumplió el encargo estatal, su primera misión”, dijo William Ortega, secretario general del Sindicato de Industrias en Villa Clara.

En tanto, la sequía severa afectó el ciclo productivo en la planta de levadura torula Alfredo Roberto Pérez González, por ser alta consumidora de agua y estar ubicada en uno de los sectores hidrogeológicos más afectados del territorio avileño, de acuerdo con la opinión de Michel Hernández.

No obstante, en las áreas de la cincuentaria planta pudo constatar que el clima no tuvo todo el peso de las causas por las cuales se materializara solo al 82,4 % el plan total de levadura torula, que comprende las cantidades del producto terminado en polvo o seco y en crema.

Delio Ramírez, obrero con 20 años de permanencia allí, asegura que es fatal para el su género proceso productivo, la utilización de miel final caliente suministrada por tuberías desde el central Ciro Redondo.

Aclara Idolidia Yero, técnica del laboratorio, que “el insumo proveniente del ingenio es de calidad, pero cuando se echa así en las cubas, más las altas temperaturas con la que trabajan estos equipos, mata las células porque se actúa contra un organismo vivo que necesita alimentarse durante el proceso productivo”.

José García Troya, jefe de turno fundador ya jubilado, alega que “antes se depositaba la

miel en un tanque ubicado en el central Ciro Redondo, luego era bombeada hacia un depósito en la fábrica de torula y de este se pasaba para otro similar del que se iba extrayendo, pues ella requiere refrescarse y estar no menos de 72 horas en reposo.

“Este flujo exige paciencia y conocimientos para que haya buena concentración, evaporación y otras funciones, si no lo que sale por el embudo no es levadura torula”, enfatiza el también cincuentenario azucarero, quien tal vez haya aquilatado que las cremas del nutritivo alimento animal no tienen hoy el olor y la viscosidad que los cerdos demandan.

Otros entrevistados, más que hablar de la obsolescencia del equipamiento, abogaron por la disciplina tecnológica, la puntualidad en los cambios de turno, la atención integral a los trabajadores y la oportuna información a ellos de la marcha de los indicadores del plan, ya que no son visibles las tradicionales pizarras informativas en cada área.

Los entuertos extraplanes antes mencionados incidieron en el incumplimiento por tercer año consecutivo de la producción mercantil planificada en la UEB avileña, que vio deteriorado igualmente el indicador límite en los sistemas de pago: gasto de salario por peso de valor agregado bruto.

No obstante, tiene el colectivo a su favor el haber concluido el 2015 con utilidades (25 mil pesos, de un plan de 680 mil 600), luego de tantos años contabilizando pérdidas económicas.

Evitar nuevos “planazos”

El 2016 abre otro capítulo en la gestión de ambas empresas. Afortunadamente, esos colectivos pueden realizar sus asambleas de presentación del plan de la economía y el presupuesto con las cifras asignadas.

“Contamos ya con la lista de entidades del país que necesitan de las producciones de nuestra empresa Minerva, donde debemos hacer 43 mil 963 bicicletas mecánicas, 3 mil 473 eléctricas, 43 mil 800 sillones, 73 mil marcos de puertas y 30 mil puertas”, declara Eliel.

Y asevera Michel: “Tenemos planificadas 2 mil 360 toneladas de levadura torula seca, 3 mil de miel-urea-bagacillo, 2 millones 300 mil litros de fitomas-E y otros renglones, para ello debemos bajar el índice de consumo de miel y contamos en tal sentido con la asesoría de especialistas del Instituto Cubano de Investigaciones de Derivados de la Caña de Azúcar”.

Por supuesto, estas no fueron las únicas empresas cubanas incumplidoras de sus compromisos productivos el pasado año.

Nancy Comas y Alejo Nieves Ortega, miembros del secretariado de los comités provinciales de la CTC en Villa Clara y Ciego de Ávila, respectivamente, coinciden en sus criterios que los incumplimientos del sector empresarial obedecen a las impuntualidades en los suministros de materias primas, las violaciones en la contratación y otras irregularidades.

Aunque, hasta en las entidades eficientes, el plan está expuesto a riesgos. Por ejemplo, aumentaron los precios del quintal de naranja y toronja, los de los combustibles, los lubricantes, la energía eléctrica en horarios picos y de los servicios de transportación, lo cual incidió en la disminución del valor agregado bruto en la UEB industrial Ceballos.

Sin embargo, al cierre de diciembre pasado su colectivo acumuló un crecimiento de 18,9 % de las ventas netas, utilidades superiores a los 15 millones 846 mil pesos y un salario medio mensual por trabajador de más de 2 mil pesos.

Evidentemente, cuando y donde el plan es sagrado, se le evitan “planazos” a la economía.



Así se bota el “plan” por la ventana en la UEB avileña: miles de bidones llenos de fitomas-E esperan a la intemperie por lentitud en la extracción para ponerlos a la venta. | foto: Martínez Alejo



Menos sillones para discapacitados se produjeron el pasado año por la entrada tardía de materias primas a la empresa villaclareña Minerva. | foto: Yanet Isabel Pérez



El sobregasto de miel final deviene preocupación para los fabricantes de levadura torula en Ciego de Ávila. | foto: Martínez Alejo

Informar, participar y reflexionar

De dígitos y otros datos numéricos muchas veces está empedrado el camino por donde transitan no pocas asambleas para la presentación e información del plan de la economía y el presupuesto en los colectivos laborales.

No se trata de soslayar, ni tampoco asumir la postura mística de los tres monos sabios cuando afloran sobre el tapete los detalles que de manera cuantitativa grafican cuál será el desempeño de la empresa, taller o centro de servicio para el año en curso.

De principio a fin, se requiere la máxima atención de todos los trabajadores, además de otros elementos esenciales a los cuales se refirió Luis Manuel Castanedo Smith, secretario general de la Central de Trabajadores de Cuba (CTC) en La Habana, en entrevista para Trabajadores.

En los centros laborales capitalinos —explicó— las reuniones tendrán lugar durante enero y febrero, cuando la mayoría de los sectores efectuarán sus asambleas de representantes y posteriormente realizarán las de afiliados en las secciones sindicales.

“Nosotros le concedemos una extraordinaria relevancia a ese proceso que tendrá un efecto positivo en la medida en que haya una mayor participación de los trabajadores, cuya concreción estará dada en identificar las posibles reservas de eficiencia”.



Luis M. Castanedo, secretario general de la CTC capitalina. | foto: César A. Rodríguez

Castanedo ponderó la organización de las asambleas, aspecto muy relacionado con la participación del sindicato en cada una de sus direcciones de base, y que sus miembros conozcan anticipadamente el plan que se va a presentar y tengan sus propios análisis y valoraciones.

“Este es un elemento que puede garantizar el éxito de la reunión, la cual no puede convertirse en un espacio solo para informar cifras. Es preciso reflexionar, por eso tenemos que ser muy cuidadosos para que este ejercicio no se convierta en una formalidad”, enfatizó.

Con respecto a los sistemas de pago adelantó que el análisis va a estar en correspondencia con lo establecido en

la Resolución 17, del 2014; no obstante, ese sistema solo tendrá vigencia en el primer trimestre del año, pues habrá algunas modificaciones.

Castanedo consideró que “no podemos pensar que por sí sola la disminución de plantillas nos lleva a crecer en la productividad.

“Hay reservas en la planificación y organización del trabajo, así como en la propia disciplina laboral, que tienen un impacto positivo en el incremento de la productividad, y es también un asunto en el que es preciso profundizar en cada colectivo.

“Como movimiento sindical, tenemos que ser capaces de integrar la teoría con la práctica. Un elemento que contribuirá a lograrlo es, precisamente, la participación de nuestros cuadros y dirigentes sindicales, no solo en las asambleas de presentación del plan, sino en su futura evaluación mensual o trimestral. De igual forma, resulta indispensable una acción más activa del sindicato en los consejos de dirección en los diferentes niveles”.

Afirmó que la mayor contribución que puede hacer el movimiento sindical al desarrollo exitoso de la economía es movilizar a los trabajadores hacia la participación activa en el cumplimiento del plan, crecer en valores pero también en la producción material y sus surtidos. | Tellería Alfaro

portafolio

La planificación

| Hugo Pons*

La diferencia fundamental entre el ser humano y el resto de los organismos vivos radica en que el primero tiene la capacidad de proyectar en su mente de manera organizada lo que pretende hacer y lograr. Planifica sus acciones con un fin predeterminado en correspondencia con las condiciones propias y del entorno. La planificación se ha analizado y conceptualizado como una fase imprescindible de la actividad humana y como un proceso inherente a la evolución de la sociedad.

Entre sus funciones prima la de equilibrar los recursos disponibles con las necesidades a satisfacer y la forma en que se distribuyen, además de quienes se benefician, al corresponderse con el sistema socioeconómico en que se desempeña. Conceptualmente, el proceso de planificación se ha interpretado de muchas maneras dependiendo de la época, las condiciones socioeconómicas y su lugar de origen.

La historia del desarrollo de la planificación como proceso es extensa. Algunos autores señalan que comprende la definición de objetivos o metas de la organización, el establecimiento de una estrategia general para alcanzar estas metas y el desarrollo de una jerarquía completa de planes para integrar y coordinar actividades. Así esta se ocupa de lo que se tiene que hacer y de cómo se va a hacer. Obviamente, la planificación, concebida de esa manera, se circunscribe a una forma específica, bajo el contexto de un sistema de relaciones productivas en que el destino final no necesariamente ha de estar orientado hacia la elevación de la justicia y el bienestar social, equitativamente distribuidos.

Otros, al acercarse a una definición de planificación socialista, consideran la posibilidad de concebirla como una visión de futuro que posee como componentes una evaluación de la situación actual, su proyección dinámica y el diseño de un imaginado porvenir, en el que se inserta el proceso de control sistemático, periódico y permanente, que permite comprobar el ejercicio de la actividad y la evaluación del resultado, en función de priorizar el grado de satisfacción de las necesidades sociales.

La planificación no es solamente un modelo, como proceso significa actuar acorde con las circunstancias ordenadamente, estructurar: qué va primero, cuál es el alcance de una medida, cuáles son sus consecuencias, en qué momento puede entrar una medida y cuándo ha de esperar.

En una economía socialista la planificación tiene objetivos mucho más amplios. Ya no se trata de la simple regulación del ciclo económico, sino de determinar una estrategia de desarrollo económico y social y llevarla a cabo mediante la programación del nivel de actividad y el establecimiento de las proporciones fundamentales de la economía.

*Doctor en Ciencias Económicas

con la ley

El control de la masividad

La planificación implica control, disciplina, objetivos a cierto plazo.

Constituye, como se expone en el primero de los Lineamientos, la vía principal para dirigir la economía. ¿Y se puede hablar y hacer crecer esta sin la participación de los trabajadores?

Simplemente no, y esta consideración explica por sí sola que haya un período fijado en los colectivos con vistas a discutir el plan aprobado hacia lo interno, el cual debe efectuarse desde mediados de enero hasta fines de marzo.

Y como todo tema importante, existen regulaciones legales que amparan esa práctica de analizar, discutir, proponer. Están las obligaciones administrativas dictaminadas en las Indicaciones Metodológicas y una Resolución, ambas del Ministerio de Economía y Planificación, organismo con el cual la CTC mantiene estrecha relación.

El objetivo es que, a principios de cada año, también el movimiento sindical aporte su cuota en cuanto a organización y capacidad movilizativa, a fin de ganar en efectividad en esas reuniones que vienen siendo la última etapa para conocer, aportar ideas y soluciones, y hasta polemizar acerca de los propósitos en la producción y los servicios, respaldados en la Ley del presupuesto de la nación.

Se trata de un “ejercicio” económico al cual no están ajenos la CTC y sus sindicatos, por cuanto desde la primera versión de los planes se mantienen al tanto y participan en las discusiones.

Por eso ahora en las asambleas no valen la formalidad, la indiferencia o cuestionamientos banales que distraigan al colectivo del empeño que debe ser común y primario para aprovechar toda posibilidad de crear bienes y servicios en cantidad y calidad.



El cumplimiento de los planes de producción es clave. | foto: René Pérez Massola

De otra forma no podrán crecer la economía, los ingresos personales, el tan mencionado indicador del producto interno bruto.

Está dicho que en el 2016 enfrentaremos limitaciones en términos financieros y materiales, y nadie debe quedar de brazos cruzados. Cuando se conmina a los trabajadores en convocatorias o en normas ju-

ricas, debe interpretarse como un llamado general para quienes realizan desde la actividad más sencilla pero no menos importante, hasta los directivos, porque todos, afiliados o no, convergen en el espacio común generador de riquezas si funcionan el empeño, el compromiso y la planificación. | Vivian Bustamante Molina